〔毎月1日・15日発行〕 定価一部5円
（昭和28年6月10日 才三種郵便物認可）
【才132号】

市政だより
発行所 苫小牧市役所
編集発行人 小牧敏正
印刷所 苫小牧印刷工業株式会社

市税條例の一部改正

総務委に附託 カトリック協会の請願採擇

市議會

一月二十三日から会期二日間で開かれた新年初の市議会（才九回臨議市議会）は報告二件、請願三件、陳情一件、議案五件、緊急動議、質問各一件などについて審議いたしましたが、審議の結果はつぎのとおりです。

議案第一号 今年度一般会計追加予算（才八回）として総額七千七百二十八万四千円を提案、原案どおり可決。

この主なるものは

▽市道植苗北二号線改良工事費十万円

▽生活・住宅・教育各扶助費合計二百八十八万四千円

▽今年度住宅施設に対する厚生年金保険積立金の還元融資金の転貸七千四百万円（王子分六千二百万円、国策分一千二百万円）

▽錦岡温泉沢の試堀費三十八万七千六百二十円

▽諸支出金（負担金、補助金、交付金）三十万円

議案第二号 地方税法の改正に伴い市税条例の一部を改正せんとするもので、総務委員会に附託、継続審査。

議案第三号 北海道市町村備荒資金組合を設立しようとするもので、原案可決

議案第四号 今年度住宅施設に対する厚生年金保険積立金の還元融資として、大蔵省資金運用部から借入れする七千四百万円を、王子、国策両工場につぎのとおり転貸せんとするもので原案可決。

▽王子製紙苫小牧工場六千二百万円（簡易耐火構造平屋建三〇棟五〇戸、鉄筋コンクリート造アパート四階建二棟六〇戸合計三二棟一一〇戸―建築費総額一億三千四百十五万九千八十円）

▽国策パルプ勇払工場一千二百万円（簡易耐火構造平屋建一〇棟二〇戸―建設費総額一千七百十九万二千円）

議案第五号 市は苫小牧開拓農業協同組合が膽振支庁と工事請負契約をする錦岡地区錦岡開拓地建設事業客土工事（二十一町歩、三百万円の予定）の施行に関し請負人において契約不履行の場合補償せんとするもので原案可決。

報告第一号 例月（昨年十二月分）出納検査の結果は、菊地監査委員の報告どおり承認。

報告第二号 昨年十二月十九日から開かれた才八回定例市議会で厚生、文教連合委員会に附託となつた「教職員住宅緩和方に関する陳情」の審査結果は、格地厚生委員長の報告どおり（別項）承認。

請願第一号 沼の端市街の十五箇所に街路灯を設置するにあたり、所要総経費二万三千七百円に対し市条例に基く補助金（百分の三十以内）を交付してほしいという陳情は採択。

請願第二号 幸町苫小牧カトリック教会から聖堂建立の敷地として昭和二十年の契約どおり、東小学校東側の一千坪を提供してほしいという請願は、採択して理事者に送付。

請願第三号 市農地客土事業促進期成会から客土事業促進に積極的協力をしてほしいという陳情は、経業委員会に附託。

陳情第一号 辨天開拓団地に踏切道路を設置してほしいという陳情は、採択して理事者に送付。

緊急動議 松原議員から緑町地区一帯に市営バス運行の調査についてという動議は、公営事業委員会に附託、継続審査。

緊急質問 本間議員から公営住宅の管理や運営について現行家賃が適正かどうかなど五項目にわたり質問したのに対し、森岡福祉事務所長、大泉助役からそれぞれ答辯。

地方行政語解説

★議員の權限 （自治法一〇一、一一二、一一四、一一五、一一六、一二四、一二八、一三三）

議員の権限は、議会の権限と区別して考えなければならない。従って議会という合議体の持っている権限は必ずしもその構成員である議員個々の権限にはならない。

法律に議会は…と規定してある場合は、地方公共団体の意思機関としての合議体の機関であつて、例えば、事務検査権等は議決によつてその権限を発動するのを例とする。議員の権限は、法律に「議員は…」と規定せられている権限で、臨時会の招集請求権、表決権、質問権、発案権、名誉保持権等がそれである。

★議員の資格決定 （自治法一二七）

議員が被選挙権を有しなくなつたときは、議員の身分を失うが、禁治産および犯罪失格以外の理由で被選挙権を喪失したと認められるときは、議会で出席議員三分の二以上の多数で特別議決をして、被選挙権の有無を決定する。（これは「決定」であつて「議決」ではない。）例えば、転居によつて被選挙権を失うような場合でも、この決定がなければ議員の職は失わない

議員の資格決定に関する発案権は、議会専属事項であつて、長、議員は発案権を有しない。

議員の被選挙権の有無については、選挙法による当選争訟と競合することがあり得るが、この場合においては、当選争訟が優先するから、当選争訟の提起のないとき、すなわち当選争訟の提起期間を経過した後に、議会の決定が発動される。

報告第二號文教・厚生連合委員會審査結果報告のあらまし

独身寮の希望者については現在の施設（旭館通り）で間に合つているが、新学期を迎え学級増加に伴いこんご教職員の増員が予想され独身寮にこれ以上の収容は不可能であるから、その推移から考えて施設について適当なる方途を講ずべきである。高校教職員の独身寮希望者も余裕があれば収容したいが、これは一面道の関係方面に積極的に運動して緩和をはかるべきである

また住宅希望の教職員三十名のうち、昨年暮十四名が公営住宅に入居したが、まだ希望者が相当残つているので、こんど公営住宅を建設して入居させる場合、全市民的立場で解決してゆかなければならない。

市長、上京運動の経過報告

田中市長は、市議会開会へき頭、港湾費獲得の上京運動の経過について大要つぎのように報告いたしました。

大蔵省、運輸省、開発庁など関係方面に強力な運動を行つてきました。大蔵省の十七日の才三次内示によりますと、苫小牧の港湾費は六千五十万円となつておりましたが、その後十八、十九の両日各省の復活要求があり、開発庁でも本道関係港湾費二億円の復活を要求しました。しかし結局、港湾費は全国で三億円しか増額されず、このうち八千万円が本道に配分されることになりましたが、今のところ苫小牧が前年なみの七千五百万円を獲得できるかどうかわかりません。

國・道營目ざして

市農地客土事業促進期成會發足

火山灰地の改良促進を目ざす市農地客土事業促進期成会の発会式は、一月十七日市役所に市農委員協組、共済組合農事組合などの役員ら四十名が集つて行われました。まず蔦森農業委員長の農業団体挨拶、つづいて管内の農業を結集して期成会を結成することを満場一致決議したほか、議会に規約を制定したほか、大泉助役からの祝辞がありました。

▽会長 高坂永松

▽副会長（四名）蝦崎蔵治、丹羽秀雄、中村重信、阿部善吉

▽常任委員（十五名）蔦森春明、佐藤徳次郎、長峰元徳、小野寺秀雄、島田富栄三郎、菊地武雄、池田栄吉次郎、鮭川長吉、佐々木孝一、小林仙吉、木村長吉、岡崎慶作、倉吉又場要、福村政太郎

道営の改良事業にまで発展するよう関係方面に強力な運動を展開することになりました。

市税等拂込も取扱います

新設「彌生郵便局」のご利用を

こんど新しくできた弥生郵便局でも、市内各郵便局（市外社台、遠浅両局を含む）と同様、市税や市税外徴収金の払込ができるようになりましたから、できるだけご利用下さい。

但し、納期をすぎた税金などは、郵便局では取扱いませんから、従来どおり直接市役所の収入役窓口までご足労をわずらわさなければなりません。ですから、最寄の郵便局を利用してなるべく納期までに納めるように心がけて下さい。

勞働金庫支店 一日から開店

道労仮金庫苫小牧支店は、本町（新川通り）元拓殖銀行苫小牧支店のあとで二月一日から開店しました。初代支店長は向井英俊氏で、この支店は道内では十二番目です。

追分高校で校歌の作詞募集

追分高校では校歌の作詞をつぎの要領で公募しておりますから、詳細は同校にお問合せのうえ三月三十一日までに応募して下さい。

▽形式＝三節よりなるものであれば一行何字でも自由

▽内容についての希望

①本校のたつている地域性をもること

②本校の教育方針、目標をもること

③校章制定の意義をもること

④その他は自由

△謝礼＝入選作（一作に限る）について五千円

できるだけ早く申込んで電話增設計画にご協力を

～苫小牧電報電話局から～

私どもの日常生活に相互の意志の疎通に、または商取引上の手足となつて、時間と距離を縮めて活躍し、生活の中にとけ込んでいるのは、なんといつても電話です。

苫小牧市の電話は現在九五〇（錦岡一〇四〇）以上の加入があると一勇払を加えると一沼の端、

ってお役に立つております

ところが、都市計画の進行によつて市勢が異常な発展を遂げたため、電話の線路を拡張しなければ、新規電話の取付けは、到底望めなくなつてきました。それで目下市内線路の拡張計画をしておりますが、市内線路の拡張には、どの地域にどの位の申込みがあるかを、できるだけ正確に把握して必要数の線を必要な地域に準備しないと、また直ちに線が不足して申込に応じられない地域が生ずることになります。

当局としては「折角の申込に応じられないということのないように」苫小牧市の今後の発展を期するため、言いかえれば皆さんが必要な所へ必要な時に電話を付けることができるようにするために、まだ申込んでいない方はもちろん、近く必要を感じておられる方も、できるだけ早く申込んで、電話增設の計画にご協力下さるようお願いいたします

申込は電話でも、書面でも窓口へ来て頂いても結構ですが、ほとんど申込順位によつて取付けることになつておりますので、早ければそれだけ早くつくことになります。

なお予想申込も受付けております。この予想申込というのは、例えば今年工場を建設して来年事業の充実とともに電話を設置したいというばあいのことです。

悪質の案内書なんか棄てゝ釣りは大川で

宍戸左行

金ばなれや事件の口ききの上手、下手で人物を判断する限り選擧區制など、どういちつたところで公明選擧など百年河清をまつたぐいだ。政治家には一文の金も要らぬ、そして〃政治家のように清廉潔白〃というような言葉づかいが少しも不自然でなく使われるのはいつの日のことだろうか。

（三光産經時事論説委員小暮）

差押財産の公示について

苫小牧市告示第十一號

滞納市税を徴收のため差押さえた左記の財産及び財産權を昭和三十一年二月六日午前十一時苫小牧市役所税務課において開札します。

日同所において入札により公売に付し、同希望の方は左記事項及び入札人心得書を承知の上入札して下さい。

一、保証金は代金納付の後とする。

一、落札人は直ちに落札価格の百分の五以上の加入約保証金を納付すること。

一、落札代金は二月七日限り納付すること。

一、物件引渡しは代金納付の後とする。

右公告します。

昭和三十一年一月二十五日

苫小牧市長 田中正太郎

記

第一號 電話加入權 苫小牧局一四六番（市内本町一九番地設置）

第二號 電話加入權 苫小牧局三一一番（市内浜町二六番地設置）

第三號 電話加入權 苫小牧局二九八番（市内錦町五三番地設置）

第四號 電話加入權 苫小牧局六五三番（市内錦町九番地設置）

第五號 電話加入權 苫小牧局三四番（市内表町一〇番地設置）

第六號 電話加入權 苫小牧局三五三番（市内大町二九番地設置）

第七號 電話加入權 苫小牧局三五六番（市内元町四番地）

第八號 苫小牧市幸町四四番地、宅地六百六拾坪

第九號 苫小牧市中野三十一番地、原野拾町五畝拾歩

第十號 苫小牧市中野四十番地の二、畑四町歩

第十一號 苫小牧市字辨天二十六番地、原野九反五畝二十三歩

第十二號 苫小牧市字辨天六十五番地の五、牧場二町五反七畝十八歩

第十三號 苫小牧市字美沢八番地の九、原野九反九畝十三歩

第十四號 苫小牧市字美沢九十四番地、畑一町六反四畝十九歩

第十五號 苫小牧市字錦岡二七〇番地の三、畑一町二反歩

第十六號 苫小牧市字錦岡二七〇番地の四、原野六町三反九畝二歩

第十七號 苫小牧市字錦岡五〇一番地、牧場三十四町四反五畝十二歩

第十八號 苫小牧市字樽前九十四番地、畑三町七反三畝二歩

第十九號 苫小牧市字樽前二四八番地、牧場一町一反五畝二十八歩

第二十號 苫小牧市錦町五十三番地の七所在、住家十坪五合、木造亜鉛葺平屋建（家屋番号一一九）

第二十一號 苫小牧市浜町十九番地所在、住家十五坪木造柾葺平屋建（家屋番号一一九）

第二十二號 苫小牧市木場町二十七番地所在、工場四十五坪、木造柾葺平屋建（家屋番号一九四）

第二十三號 苫小牧市字錦岡一四七番地所在、住家二十六坪七合五勺、木造柾葺平屋建（家屋番号一〇七の二）

★前途有望
清明向上心旺盛
順応性大朗新

新規學校卒業者雇用促進强調運動 自一月二一日 至二月二〇日

★事業の発展に若さと熱、活力を注入できる若人の雇用促進に御協力下さい

求人の御申込はなるべく卒業前に

求職者の職業相談は早期に

苫小牧職業公共安定所または學校へ

採用いたしましょうな新規学校卒業者を

お手元に届きましたか

市民動態調査票

配付もれの世帯は市總務課へ

当市では、二月一日午前零時現在をもつて国勢調査に準じ全市一せいに「苫小牧市民動態調査」が行われることとなり、一月二十六日から一月三十一日までの間に各世帯にもれなく調査票が配付されることになつておりますが、万一、二月一日につても調査票の配付されない世帯があつた場合は、御面倒ながら、市役所総務課（電話五五〇番）までぜひとも御連絡下さるようお願いいたします。

こんどの調査では二月一日午前零時現在をもつて苫小牧市に満三ヵ月以上居住し、または、今後満三ヵ月以上住む予定の人全部が調査対象となりますので、市民各位におかれては、調査もれ等のないよう積極的な御協力をお願いいたします

靖國神社團体参拜者募集中

一般も参加できる

苫小牧市遺族会では、三十一年度春季靖国神社昇殿参拜並びに関東、関西、北陸視察観光団の参加者（八十名）を募集しております。これは関東コース（九千三百円）関西コース（一万三千三百円）の二つに分け、四月十七日出発することになつております。申込締切は二月二十八日で、一般の参加も歓迎しております。なお詳しいことは、市福祉事務所へお尋ね下さい。

「趣味と内職」のビニール手藝講習会十日から開く

受講希望者は市商工水産課へ

さいきんビニールの手芸が盛んになつてまいりましたが、趣味の点からいつても、手内職の点からいつても、非常に重宝がられております。

このたび、札幌のフタバ会本部からの申越しもありましたので、十日から十二日まで（午前十一時～午後四時）市公民館日本間で、この講習会を開催いたしますから、受講を希望される方は、なるべく早く市役所商工水産課までお知らせ下さい。（受講料百円、材料費四百円）

この手芸は短時間の講習で容易に習得できるものであり、ビニール手芸の習得に好い機会と考えられますので、多数ご受講されるようおすすめいたします。

なお札幌の皆さんのビニール手芸作品を市商工水産課窓口に陳列してありますから、参考までにご覧下さい

住宅建設資金が借りやすくなる

金融機関から住宅融資保険できる

ご存じでしようが、住宅融資保険ができて金融機関から住宅建設資金が借りやすくなりました。

住宅融資保険というのは、金融機関が住宅建設資金の貸付をした場合に住宅金融公庫がその貸付を保険することによつて住宅建設資金を貸し出しやすくするためにこのほど新たにできた制度です。

この制度を利用して保険つきの貸付を受けることのできる住宅は、居住部分が四十坪以下でなければなりませんが、専用住宅に限らず店舗つきの住宅でも、事務所つきの住宅でもよく、自分が住む住宅はもちろん、貸家や社宅でもよいことになつております。

また住宅を建てるために土地を買うような場合でも利用できます。貸付の金額や返済方法、利息などはすべて金融機関と話合いの上できめられます。

金融機関から住宅建設資金の貸付をうけたい方は、住宅金融公庫と保険契約を結んでいる金融機関へご相談下さい。金融機関の名前や借入れの要領をお知りになりたい方は、市役所福祉事務所または苫小牧信用金庫にお問合せ下さい。

母子家庭等の慰安激励に

12日からレクリエーションの会

市並びに市社会福祉協議会では「母子家庭を明るくする運動」の一環として市内母子家庭（三二〇世帯）や要保護児童、肢体不自由児などを招き、十二日からつぎの日程で「レクリエーションの会」を開催してこれら気の毒な母子たちを激励慰安することになりました

▽二月十二日正午（三十五耗劇映画一、各社ニュース二、マンガ五）勇払国策体育館

▽二月十二日午後六時（三十五耗劇映画一、各社ニュース二、マンガ五）市公民館

▽二月十三日午後五時（十六耗劇映画一、マンガ三）錦岡小学校

▽二月十四日午後五時（十六耗劇映画一、マンガ三）沼の端小学校

▽二月十五日午後五時（十六耗劇映画一、マンガ三）丸山小学校

▽二月十六日午後四時（幻灯、人形劇）植苗小学校

▽二月十七日午後四時（幻灯、人形劇）樽前小学校

なお糸井地区、高丘地区は三月三日の節句に映画を上映する予定。

踏切西方へ移る

王子山林土場附近 二月下旬の豫定

苫小牧駅前から鉄道弘済会前を通り、王子製紙山林土場、山手町方面に通ずる道路にある「踏切」（室蘭本線）は、汽車の入換運転などひんぱんで、通行者が不便なうえ、危険も伴うので二月十六、七日ころ約二百米西方に移設することになりました。

これによつて、現在の「踏切」と、王子製紙流木水路の「踏切」は、廃止になります。

なおこんど新設される「踏切」は、才三種踏切で危険防止のために警報機が取付けられますが、通行者は一そう汽車に注意して特に踏切以外の線路横断は、絶対しないようにお互氣をつけましよう。（下図は「踏切」の移設場所）

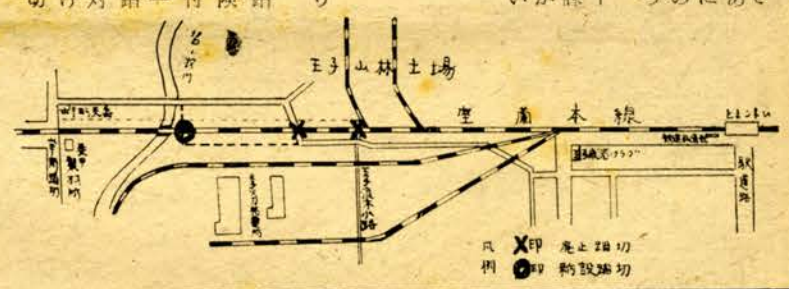

市教委は3階の24號各課の入口に番號札

～どうぞご利用下さい～

外来者の便宜を図るため、昨年十二月庁内各課（室）の入口ごとに一番から三十一番までの番号札をつぎのとおり表示いたしましたが、まだご存じない方がおられるようですから、お知らせいたします

▽一階＝①戸籍係②税務課③保健課④福祉事務所⑤商工水産課、計量検査所⑥出納課⑦農林課、農業改良相談所⑧農業委員会事務局、⑨水道課

▽二階＝⑩二階、会議室⑪交換室⑫企画室、監査事務局⑬総務課、庶務係、統計係、選挙管理委員会事務局、公平委員会事務局⑭財政課⑮総務部長室⑯秘書係⑰市長室⑱応接室⑲助役室⑳土木課、都市計画課㉑工営部長室㉒建築課

▽三階＝㉓記者クラブ㉔教育委員会事務局㉕教育委員会指導主事室㉖公正クラブ㉗副議長㉘議長㉙議会事務局㉚議員控室（議場）

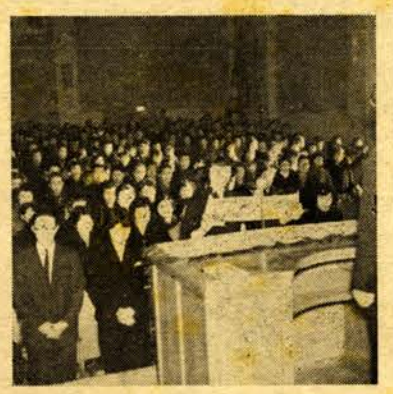

市民氷上運動會

（五日王子リンクで）

恒例の市民氷上運動会は五日午前八時から王子リンクで開催いたしますが、当日の競技種目はつぎのとおりです。

(1)ミカン拾い（小学一、二年）(2)魚釣競走（中学）(3)バックレース（高校、一般）(4)暗算競争（小学五、六年）(5)二百米競走（小学三四年）(6)無線競争（高校）(7)二人仲よし（高校）(8)パン食い競走（中学）(9)ピン釣り競走（一般）(10)社会科競走（中学）(11)片足競走（高校、一般）(12)小・中学生リレー(13)片足紅白リレー（役員）

氷上カーニバル

苫小牧スケート協会では、恒例の氷上カーニバルを九日夜王子リンクで催しますが、当日王子労組苫小牧支部の組合結成十周年記念前夜祭行事として行われる仮装、提灯デモが市中の行進を終つてから、このカーニバルに合流することになつております。

東日本準硬式野球六月七日から

六月八日から苫小牧市で行われることになつていた才七回東日本準硬式野球大会は、日程を一日くりあげて六月七日から四日間開催することになりました。またこの大会には道代表二チームのほか地元苫小牧市からも一チーム推薦で出場することになりました。

美擧

王子社宅西部三区八四号乙部由五郎さんは、一月十八日市社会福祉協議会へ三百円を寄託しました。これは昨年末市内路上で自転車を拾い、苫小牧警察署に届け出たところ、落し主が現われ、謝礼としてもらつたものです。

×

錦岡五二〇番地松浦政一さん（51）は、去る一月二十四日死亡した次男龍夫さん（15）の葬儀にあたり、香典返しを廃して三千円を、二十七日市社会福祉協議会に寄託しました。

× ×

訂正 一月十五日付本紙二面に掲載しました「母子寮への寄附者」の記事中、絵本五冊（本町一九番地矢島浪江）とあるのは、絵本五十五冊の誤りです。

成人式不参加者にも記念品

15日まで市教委へ

去る一月十五日市公民館で行われた成人式にあたり、市教育委員会では、成人該当者の皆さまに記念品（男ネクタイピン、女ブローチ）を贈呈いたしましたが、当日都合により参加しなかつた方が多数おります。その方々には、二月十五日までに市教委（市役所三階）で記念品を差上げますから、どうぞお受取り下さるようお願いいたします。

なお勇払、辨天開拓、沼の端、錦岡、樽前、静川、柏原、植苗の各部落在住の該当者にはその部落の学校で記念品を差上げておりますので、学校へ受取りに行くようにお願いいたします。

（写真上＝成人式、下＝自衛隊吹奏楽団の演奏）

二月分のお米配給

二月分のお米の配給は、内地米十三日（モチ米一日分を含む）指定外米二日合計十五日分です。

國民健康保険の保養所「山水荘」のご利用を

道国保団体連合会では、定山渓に健康保険保養所「山水荘」ができあがりましたので、市国保被保険者で病後の保養が必要な方、或いは疲労恢復をはかる必要ある方に、同会の入所許可を得て利用するようにお望んでおります。

なお利用料金は、一人二日一泊保養費三百円、飲食税（食費一割）入湯税一日二十円、主食は一食一合程度持参（または相当額）となつております。

室蘭放送局から

二月以後毎日

室蘭放送局から二月以後毎月才一日曜午前八時五十分から九時までの「家庭と学校の時間」（才二放送）に放送するテーマと先生は、つぎのとおりです。

▽二月五日（日）〃算数科の学力を伸すために〃苫小牧西小学校教諭幅田八十吉

▽三月四日〃中学校卒業生の進路の指導〃錦岡中学校長広部清

法務局出張所旭町に移轉

札幌法務局苫小牧出張所（市立病院前）では、かねて旭町苫小牧職業安定所の隣接地に庁舎を新築中でしたが、できあがりましたので昨年十二月十九日移転いたしました

生徒募集案内

(一)募集人員 二十名（女子）
(二)修業年限 二年
(三)資格
①中学校卒業者（本年卒業見込の者も含む）
②年令二十才未満の独身者
(四)提出書類
①入学願書（当所々定のもの）
②卒業證明書または卒業見込證明書
③戸籍抄本
④学業成績内申書（当所々定のもの）
最終学校長から直接当所長（市立病院長）へ送付のこと
(五)願書締切 二月二十日
(六)試験期日 一次試験 二月二十六日 二次試験 三月十一日
(七)試験場所 苫小牧市立病院
(八)選考方法
①学科試験（国語、数学、社会）
②面接 ③身体検査
(九)試験当日の携帯品
①受験通知書（願書を受付すると本人へ送付する）②筆記用具③昼食および上ばき
(十)合格発表 三月中旬（本人へ通知）
（参考）
①准看護婦養成所の目的＝准看護婦として必要な知識技能を教育する
②寄宿舎＝希望者を収容し、食費、寄宿舎費等を徴収しない
③授業料＝徴収しない
④看護婦＝看護衣、予防衣、帽子等を貸与する
⑤その他不明の点は、郵便切手十円封入のうえ当所へ問合せること

苫小牧市立病院附屬准看護婦養成所
苫小牧市本町七三番地
電話代表五〇一番

二月分生活扶助費は十四日に支給いたします

生活保護法による生活・住宅・教育扶助費（二月分）は二月十四日（火曜日）午前十時から午後四時までの間に支給いたしますから、該当者は当日時間厳守の上御受領下さい。

なお当日は印鑑を忘れずにご持参願います。

苫小牧市福祉事務所