（毎月1日・15日発行）
定価一部5円
（昭和28年6月10日 第三種郵便物認可）
（第152号）

市政だより
発行所 苦小牧市役所
編集発行人 新岡正敏
印刷所 ナハタ印刷株式会社

市議会

全議案原案どおり可決

前濱の護岸問題は動議で施設公営委付託

第十七回臨時市議会三日目の十四日は、荻野収入役が三選（議案第一号）のあいさつののち、本間議員から前浜海岸線の決壊防止護岸工事遅延の理由について、また田村議員から九月二十一日市立病院で死亡した美々駅員の取扱いについてそれぞれ緊急質問があり、さらに五十嵐議員の緊急動議で前浜海岸線の決壊防止護岸問題を施設公営委員会に付託、引続きつぎの議案七件を原案どおり可決しました。

▽**議案第二号**今年度一般会計追加予算（第六回）として総額三百三十五万九千五百四十円を提案、原案可決

▽**議案第三号**今年度上水道事業特別会計追加予算（第四回）として総額百八十六万円を提案、原案可決。

▽**議案第四号**昭和二十三年六月三十日以前に給与事由の生じた恩給の年額の改正に関する条例を設定しようというもので原案可決。

▽**議案第五号**市契約条例による契約締結（市立第四小学校体育館新築工事は工費六百九十八万七千円で日本編板技術協会と随意契約―十月七日着工、来年三月三十日完成）については原案可決。

▽**議案第六号**冷害による被害農家に国有薪炭原木（一万二千石以内）並びに製炭原木（一万九千石以内）の引下げを市長から苦小牧及び白老営林署に申請するもので原案可決。

▽**議案第七号**市は苦小牧開拓農業協同組合が胆振支庁と契約をする糸井地区建設工事有珠川改修工事（延長七百米、予定金額二百五十万円）について請負人が契約不履行の場合保証するもので原案可決。

▽**議案第八号**樽前土地改良区の今年度区画整理事業資金の借入に対し、市がつぎのとおり損失補償するもので原案可決。

借入金＝六十万円、借入先＝農林漁業金融金庫、借入主体＝樽前土地改良区、補償限度＝借入金全額

自由討議

議員三名発言

十五日、四日目の市議会では〝新年度予算に期待する〟というテーマで自由討議が行われ、合坪議員は一般会計の歳入歳出全般にわたり、また本間議員は主として酪農、水産などの産業問題について、五十嵐議員は公営住宅、港湾、工場誘致都市ガスなどの諸問題についてそれぞれ所見の開陳及び質問（発言時間は答弁を含んで一人二十分間）これに対し理事者から答弁があり本会議を閉じ、引続き室蘭開発建設部猪瀬部長から苦小牧工業港築設についての報告をききました。

写真はアマチュア・カメラマン〝港まつり〟スナップ写真コンクール特選（道写真協会賞）〝小休止〟村本正次氏撮影

農協組へ市費百万円を預託

十六日開かれた市議会議員協議会の審議結果はつぎのとおりです。

㊀農耕および土地改良用機械購入助成―苦小牧開拓農協組では農耕用機械一式を四百四十五万円で購入、弁天で使用中だが、このうち九十万円を市が助成、残りは農林中金から融資することになった。

㊁農協組への預託金―胆振東部高度集約酪農地区として苦小牧農協組への本年度融資ワクは乳牛、サイロ、畜舎、草地改良など合計五百二十七万円が決定しているが、北信連が苦小牧農協組の実態からみて百五十万円の預託がなければ融資できないということなので、この融資の実現を図るため都市ガスなどの諸問題について結局市費百万円を預託することになった。

㊂霊灰堂建設費助成―市が三十万円助成することに決定。

㊃錦多峰川水利の使用―王子製紙工場では、二〇八イチマシンの導入に必要な工業用水を錦多峰川から取水することになり道の認可もうけているが、錦岡農漁民から反対されたので、これに対する市の態度を協議した結果、市の一大工業地帯造成という方針からこの取水を承認することになった。但し、反対している農漁民には市が善処するという条件を付した。

申請は五日までに

市農業委員会委員選挙人名簿調製へ

十二月一日現在の事実により市農業委員会委員の選挙人名簿調製のため、申請書を五日までに事務局へ提出して下さい。申請用紙は各農事組合長からもらって注意事項をよく読んでから記載願います。

なお現任委員は、来年七月をもって任期満了となり選挙が行われますが、この申請書を期限内に提出しないと投票できなくなりますから、どうぞお忘れなく。

㊀市内に住所を有する、つぎのような方は申請を要します。

①三反歩以上の農地につき耕作の業務を営む者

②前記の者と同居する親族またはその配偶者（年六十日以上の従事者）

㊁年令は明年三月五日で満二十歳以上となる男女

㊂雇人、内縁関係にある者は該当しない

㊃農事組合員でない者でも㊀に該当する者は選挙権がある

者名誤載と漏脱は計115

基本選挙人名簿の異議申立決定

九月十五日現在の調製の基本選挙人名簿の縦覧期間中における異議の申立は、脱漏者が男五三、計一〇四名、誤載者が男七、女四、計一一名で、このほか死亡が男一七、女一二、計二九名（十月十五日から十一月十九日まで）あり、結局十一月十九日現在の登録人員数は男一二、九八六、女一三、六四二、計二六、六二八名となりました。

二十六日第七回市選管委会議を開いてこの異議の申立を決定しましたが、胆振東部海区漁業調整委員会委員の選挙人名簿に対する異議の申立は該当者が一名もありませんでした。

これらの選挙人名簿は、さらに死亡や二重登録などを整理して十二月二十日に確定名簿ができあがります。

選管委小田桐事務局長表彰

市選管委事務局長小田桐末吉さん(四二)は、七月八日に行われた参議院議員通常選挙で適切な選挙事務の遂行と選挙人の政治意識の向上とに尽した功績により、十一月二十三日道選管委松浦委員長から表彰状と記念品を贈られました。

勇払簡易水道工事近く完成

勇払地区の簡易水道は、九月二十三日から札幌三井建設株式会社の請負で着工しました。石綿セメントパイプ（内径百粍と七十五粍）延長一千七百米、総工費四百二十万円で、新設する地域は国策正門前の橋から真つすぐ勇払川の橋の手前までと駅前通りとのT字形で十二月中に完成予定です。

25日まで完納して下さい

今年度最後の固定資産税納期中

今年度最後の固定資産税第四期分納付書は、連絡員を通じて配布してありますから、二十五日までに完納して下さい。まだ納付書の届かない方は早めに連絡員または市税務課にご照会下さい。

なお、第二期以降の税金は納付書が届かなくても納税義務が生じており、納税しない場合に督促、延滞金が加算されますのでご注意下さい。

本年度の市税を滞納している方は年末までに完納して下さい

柏原小でも給食

部落民が野菜を供出

柏原部落民の要望により柏原小学校では全校生徒（約八十名）に二十六日から初めて温食の給食を実施、この状況を森田市教育長や地元報道関係者が視察しました。これに先立ち二十五日市教委本間保健体育係長、高橋成子栄養士が同校で部落の父兄らと懇談、給食の作り方の指導を行いました。

この学校では、給食に必要な野菜類は冷害凶作で苦しい収穫の中から部落民がもちより、賄いはPTAのお母さんたちが交代でやって給食費は無料で、更に完全給食にしようと計画を進めております。

なおこれで市管内小学校で完全給食しているのは、東西、若草、勇払、沼の端、丸山の六校、温食は柏原、樽前、錦岡の三校、給食を実施してないのは植苗と静川の二校だけとなりました。

（落しもの） 二十九日市役所と警察署間の道路で真鋳製建築用水平器を拾いました。心当りの方は市総務課庶務係にお知らせ下さい。

市勢調査員各位

十月一日行われました市勢調査に際しましては、各位業務御多端のところ、準備調査、実地調査、調査票等の整理提出と長い期間にわたり特段の御協力を煩わしましたが、お蔭をもつて、このほど調査事項一切の集計を完了し、市行政の基礎資料として、また市史料として貴重なる統計成果を収めることができました。右略儀ながら紙上をもつて衷心から厚くお礼を申上げます。

苫小牧市長 田中正太郎

家庭と人婦

『家計簿をつけてみて』

王子社宅東部四区八〇号 齋藤静子

家計簿をつけ始めてまだ日が浅く、とても人様の前で発表するほどのものではございません。ただヨチヨチ歩きはじめたばかりで第一数字を合わせるのも苦労いたしますが、いつか一人前に一人歩きのできる日のことを楽しみに、私なりの心に感じたことをのべさせていただきます。

結婚以来今日まで家計簿のようなものはつけてまいりました。婦人雑誌の附録を使っておりましたが、収入のありました時と、後は使ったものをつけますだけで、しめくくりもなくただ毎月々々を漠然と過してまいりました。

昨年は年寄りもまいりましたし、子供もそろそろかかつてまいりましたので、不時の出費も考えさせられ貰与はできるだけしめて暮しました。

さて暮になりまして、今年は特別大きい買物もなかつたし、少しは貯蓄ができたかしらと思いまして調べてみましたら、その年の収入はほとんど使ってしまつておりました。

結局しつかりした予定予算のない生活でしたので毎月々々の小さい赤字がつもつて何もぜいたくな思いはしなかつたはずでしたのに、結果は零に等しいものでありました。

昨年十月友の会の家計講習会がありました時、友社の家計簿を求め来年は少し真剣に家計簿を勉強しようと思いました。

そこで改めて、主人の収入表を見直しました。今までは税金もどうせひかれるだけひかれるのだからと思いまして袋のまま渡される給料も手取りの所だけ見てくらしてまいりました。今十カ月をつけ通して見まして昨年までの空白が残念に思います。

家計簿をつけて見て収入と食費の割合、修養娯楽費のこと、限られた金額で育ち盛りの子供のことなどは今までは何も考えず、食べたり、食べさせたりしておりましたのが恐ろしくなりました。

糖分は必要以上と思いましても、お菓子は小さい子供にとって重大な関心事でございますし、身体によいと思います果物は高くつきますし、牛乳もせめて五円位ならと望めぬことも考えますが、スキムミルクを使つたり、人参もお煮付では食べませんがいため御飯、色御飯にはよろこんで食べますので、今までは色取りに使つております。

家計簿をつけてみて、栄養のこともほんの少しわかりかけて参りましたし来年一年間の経済面もまた暮しの在り方も見当がついて今までは目かくしして歩いて参りましたようなのが少しずつ青空ものぞめるような明るい気分になり私の夢は細くはありますが大きくのびてゆきます。来年はできるだけ予算にそつた堅実な生活をしましようと思つております。

最後に衣服費の大きいのが反省させられました。将来のことだけでなく過去の生活の反省にもつながりまた、今現在のあり方、いろいろのことを家計簿は教えてくれます。

一日一日の生活が数字と共に、ゆるがせにできない歩みであることをしみじみ心に刻みつけられました。何年も前から完全に記帳していられる方々二、三年生の方々、五、六年の先輩の皆様を前にしてお恥かしい私の歩き始めの感想でございます

（寫眞は齋藤静子さん）

郵便貯金増加に協力を!!

安全で有利な郵便貯金をすることは、みな様個人の生活を明るくするばかりでなく、この貯金されたお金が港湾、学校、病院、その他公共事業に活用され当市の発展のため役立つております。

また北海道の救農事業にも重要な役割をしており、みな様が貯金することによつて凶作に苦しむ農家の人々を救うことになります。

ただ今全国一せいに郵便貯金を増加させるため、各省庁が、こぞつて協力の上、推進しておりますから、市民のみな様方の御理解と御協力を切にお願いいたします。

苫小牧郵便局
苫小牧市内郵便局
苫小牧市役所

不幸な人達に愛の金品を

冷害農民救援 歳末たすけあい 運動に御協力下さい

市、市議会、市社会福祉協議会、地区労会議共催の冷害農民救援をかねた歳末たすけあい運動は、市教委、市PTA連合会、市商工会議所、報道関係などの後援各政党支部、各青年婦人団体、宗教団体、苦小牧労・農・商・漁協議会、民生委員協議会、日赤支部、共募支会、各町内会親交会、王子会社、国策パルプ勇払工場、菱中興業、岩倉組、日通支店などの協賛により、去る二十一日から二十日まで三十日間にわたり全市的に展開することになりました。まず二十三日から五日間駅前その他で街頭募金を行いましたが、大泉市助役渡辺市議会議長、格地冷対特別委員長、市議会議員、地区労会議、社協理事、共募総務委員、婦人団体、ボーイスカウト、ガールスカウト、市役所職員などが交代でタスキをかけ、メガホンで道行く市民に協力を呼びかけ、五日間で総計四万八千五百八円を集めました。戸別募金は一日から実施しますが、配分対象は冷害によつて要保護家庭となつた農家世帯、現在生活保護をうけている世帯、その他の貧困世帯など合計約五百世帯となつており、市民の同情によつて集められた金品は主催者側の代表ら十名で構成される配分委員会によつて適正に配分されます。

（写真は市議会議員の街頭募金）

各課めぐり　土木課の巻

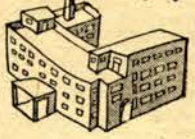

立派な道や橋を

失業対策の仕事も担当

道路、橋梁、堤防、河川関係と、失業対策関係の業務を受持つているのが土木課です。

仕事の性質上、道路を掘さくしたり、橋梁を解体したり、市民のみなさんにも御不便をおかけしておりますが、よろしく御理解下さいまして御協力のほどお願い致します。

現在、苫小牧市の管理する道路数は一二三本、総延長三三七キロメートルあり、橋梁は六八橋、河川の数は一二あります。

また、降雨、融雪期の排水、各家庭等から流出される汚水等を吸収処理するため敷設された下水道管の総延長は一三、三〇〇メートルあります。

ここ数年来、苫小牧市は急激に発展し交通量もグンと増加してきました。

また『弾丸道路』などという言葉も使われるようになつて、あらゆる車がスピード化してきましたこと人命に関する交通事故を未然に防止するためにも、都市的形態を整え道路の舗装、橋梁の永久化ということは、すでに理想ではなく、時代の要求するところといえましよう。

土木課はつぎの係りに分れて仕事をしております

庶務係＝工事の入札、契約、工事材料の保管受払い、道路占用や堤防敷地河川使用事務、海浜地砂砂利採取、漂流物に関すること等

土木係＝道路、橋梁、堤防河川を維持管理するための見地からも、また、客貨輸送の円滑化を図るためにも、広い道路、安心して通れる道路、さらに、きれいな道路の必要性が、ますます強く感じられるようになりました。なお今後、主要道路は、土道や砂利道、あるいは木造橋では、ひんぱんな交通量に堪えられなくなります の測量、設計、修繕、改良、新設工事施行等。

下水道係＝下水道工事のない道路、凸凹測量、設計、工事施行、既設下水道の維持管理、各戸汚水処理のための私設下水道に関すること等

失業対策係＝失業土木事業の策定、測量、設計、失業土木工事の施行、日雇登録者の身上調査等。

（土木課　須田）

救農事業に一役

中学生がヨシズ修理

苫小牧営林署では総額八百二十五万円にのぼる冷害対策事業枠を獲得しましたが冷害農家の就労者がほとんどないので、全道でも初めてといわれる農家中学生のアルバイトを市教委の協力で二十三日「勤労感謝の日」から実施しました。この日午前八時半から午後四時まで錦岡の凌雲中学校生徒二十名が苫小牧営林署高丘事業所で救農事業として苗圃のヨシズ修理を行いましたが、営林署ではトラックで送り迎えしました。この作業は毎日曜、祭日、冬休みなどを利用して来年二月まで続行、凌雲中のほかの日午前八時半から午後四勇払中、東中などの生徒百名余り（男女半数ずつ）が参加、日当は二百円となつております。

（写真はヨシズを修理中の凌雲中学生たち）

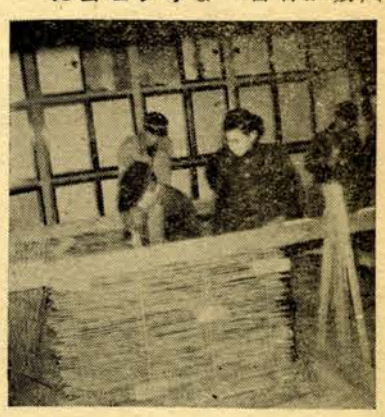

少しずつためたお小使も

匿名の子供から郵送て　續々集まる美わしい同情

▽雑誌八〇冊＝西小三年一組徳永怜

▽雑誌八三冊＝若草小六年一組福屋賀旭（妹弟と一しよに）

▽現金三四七円、衣類、学用品、雑誌など二五〇点＝若草小三年二組一同代表宮崎馨一

▽現金二〇五円、衣類、学用品など七二点＝東小四年三組一同代表中村恵美

▽衣類七点＝王子社宅西部二区一八二号伊藤文雄

▽現金六一〇円、衣類、学用品など三八点＝若草小六年五組一同代表大森淳二

▽現金六、四六四円、衣類四一一点、学用品、雑誌など四〇四点、米二升＝東中学校生徒一同代表三年八組曽根国臣（十五日開かれた生徒会で決議したもの）

▽三千円＝王子社宅西部四区二十一号黒田稔

▽現金一六四円、衣類、子供用品など五九点＝若草小三年一組一同代表寺本律子

▽服地一梱半、大人オーバーおよび上着各二着、学生服上着三着＝大町ライオン洋服店北村作造

▽衣料品、学用品、雑誌など百十数点＝若草小五年二組一同（代表町田厳）

▽現金三二〇円、衣料品、学用品、お米など約百二十点＝東小五年四組一同（代表片岡帰一）

▽現金一、一八七円＝匿名の子供からペンで書いた「毎日少しずつためたお小使がこれだけになりました。どうか冷害その他の困つている人たちに役立たせて下さい。」という手紙を同封して郵送してきたもの。

▽衣類一七点、靴下カバー大人用五足、小人用七足＝西弥生町吉村

▽雑誌八八冊＝王子社宅東部二区一〇四号山田重吉

▽衣類八八点＝大町三五柿崎由松

▽衣類二〇点＝西弥生町六二堀田操

▽衣類七一点＝市立病院看護婦一同代表北浜よしの

▽現金五百円、豆五合、学用品、衣類、雑誌など八三七点＝若草小六年三組生徒一同代表田中千恵子

▽衣類九点＝錦町小池勇

▽衣類一一点＝王子社宅西部五区八一号柏倉喜春

▽現金二百円＝匿名

中學生に身分証明書

冬休み24日から

苫小牧市役所で開かれた管内小・中学校長会議では管内小・中学校の冬休みを十二月二十四日から一月十七日までの二十五日間に決定、なお今後中学生に身分証明書をもたせて教育指導に役立たせると共に万一事故などのあつた場合応急の措置ができるようにすることになりました。

また去る二十一日から全市的に展開されている冷害農民救援ならびに歳末たすけあい運動に各校とも参加して学校単位にそれぞれ金品を集めて二十日までに市福祉事務所に寄託、このほか市教委と市が共催して十一月二十八日から十二月十四日まで小・中学生のトラホーム検診を実施することになりました。

なお堀江消防署長、吉田予防課長から学校の火防についての注意をききました。

恵庭自衛隊に市長の感謝状

緑リンク整備に奉仕

市教委森田教育長は、二十六日恵庭町の自衛隊を訪れ佐藤第一施設副群長に苫小牧市長の感謝状に記念品をそえて贈りました。

これは同自衛隊の第三〇四ダンプ車輌中隊が去る九月初旬から前後五十日間にわたり市営緑リンクの整備工事に奉仕してあらゆる困難を克服して十一月十二日みごとに完成させましたので謝意を表したものです。

（写真は市営緑リンクで初滑りする小・中学生たち）

市役所窓口に保管箱　転居届

転居のお知らせ郵便局へも

苫小牧郵便局では

さいきん市商工水産課の窓口に転居届保管箱を設けました。

これは同課へ転出届出にきた人に備えつけの転居届（ハガキ）に新住所などを書きこんで箱の中に入れてもらい、これを集配人が毎日局へ持ち帰り、この届によつて旧住所あての郵便物でも新住所あて転送するというもので、一般市民の利用を望んでおります。

入口戸じまり心にしまり

小・中學生　防犯標語入選決まる

苫小牧警察署では、秋の防犯月間行事として管内各小中学校から防犯標語を募集したところ、八十一点が集まり、二十三日審査の結果つぎの五点が入選しました。小さな注意

「大きな錠より小さな注意」若草小二年岩崎哲也

「悪いこと必ずわかるちよつと待て」追分中一年能村央子

「悪人なくして明るい社会」西小六年工藤哲夫

「子供の夜遊び罪のもと」追分中二年高島帝儀

「入口戸じまり心にしまり」西小五年須田和夫

樽前小学校に公衆電話新設

十一月五日から樽前小学校に新しく公衆電話（錦岡局十四番）が架設されました

樽前小近江校長放送

樽前小学校長近江謙三氏は九日（日曜）午前八時五十分から「家庭と学校の時間」（室蘭放送局第二放送）に「小さい学校のすがた」と題する放送をいたします。

保険税第四期分の納期過ぎました

保険税第四期分の納期が過ぎましたので、未納のお方は至急納入して下さい。延滞金がかかっておりますので念のためお知らせいたします。

モチ米は八日

今月の配給分

十二月分のお米の配給はつぎのとおりです。

⊙基本配給

▽内地うる米＝七日

▽内地もち米＝一日

▽準内地米＝二日

⊙希望配給

▽内地米＝十日

⊙特配

▽準内地米＝二日

▽もち米＝五日

⊙一月の先渡し

▽もち米＝二日

十二月分生活扶助費は十二日に支給いたします

生活保護法による生活・住宅・教育扶助費（十二月分）は十二月十二日（水曜日）午前十時から午後四時までの間に支給いたしますから、該当者は当日時間厳守の上ご受領下さい。

なお当日は印鑑を忘れずにご持参願います。

苫小牧市福祉事務所

生徒募集

公認　市立苫小牧自動車學校　苫小牧市元町九七番地　電話九四九番

⊙毎月一日入校　⊙責任指導

⊙毎月初旬試験　⊙受験手続は学校で

⊙学校が試験場　⊙確実合格

⊙宿舎完備　⊙通学至便

早くて安い

普通	二カ月の本科	
普通	一カ月の速成	
小型	一カ月の小型四輪	
小型	一カ月の自動三輪	
短期	受験科	
短期	試験前	二週間
短期	〃	一週間
入学案内		要二〇円

職業安定法　失業保険法　制定九周年記念

雇用促進旬間

一日から十日まで

学卒の求人申込はなるべくお早めに学校、または苫小牧公共職業安定所へ

季節のお台所カレンダー

☆ミートボール

㊀材料（五人分）＝食パン半斤、ひき肉五十匁、玉葱中二個、卵黄一個、澱粉大サジ一杯、塩とコショウ少々、油大サジ二杯

㊁作り方＝①ひき肉をすり鉢でよくする②玉ねぎをみじん切りとする③食パンを水にひたし、よくしぼる④ひき肉に玉ねぎ食パンをよく合わせ、卵黄を入れる⑤一口に入る程度のボールにして澱粉をまぶす⑥食油にころがしながら焼く、ソースをかけて食べる

☆野菜サラダ

㊀材料（五人分）＝馬鈴薯中二個、人参中半本、グリンピース大サジ二杯マヨネーズソース大サジ一杯

㊁作り方＝①馬鈴薯、人参は塩ゆでして、角切りとする②馬鈴薯、人参、グリンピースをマヨネーズソースで和える

（市教委　高橋成子）