市政だより

苦小牧市役所
編集発行人　小牧正敏
印刷所　新岡印刷株式会社

最も有効に使用できる
躍進途上で今年も数々の都計事業

都市計画税は目的税

都市計画税のことについて、さいきん新聞紙上などでたびたび報道されておりますが、この税はどのようなものであるか、そのあらましを説明してみたいと思います。

◎都市計画税の性格

この都市計画税は昨年の三月国会で地方税法の改正がありましたとき、目的税として創設された税金であります。**目的税**とは、特定の事業なり施設の費用に充当するため、その事業等により直接間接に利益を受ける者から税金を徴収して事業等の費用に充てる税金の総称であり、現在当市においては、国民健康保険税が目的税として設けられております。従いまして、都市計画税は、目的税でありますので、道路、広場、河川、港湾、公園、緑地、土地区画整理事業その他都市計画に必要な事業施設の費用にあてる税金として考えられている訳です。また国がこの税を地方税法に設けたことも、市町村財政が窮乏しているとき新たに一般住民から租税負担を求めることは困難な状況にあるので、市町村の特定な事業なり施設に要する費用は、その利益を受ける者から負担を求めるべきだとの根本観念からきており、都市計画税の創設を強く要請しているところであります。

◎当市の都市計画事業と税の新設

当市のように年々市勢が伸長している都市では住みよい街にするため数多くの事業なり施設を実施しなければなりません。今年度までに数多くの都市計画事業を逐次行って参りましたが、さらに三十二年度ではつぎのような事業が控えております。

国道三六号線街路事業	
工事費用	三、八九八万円
土地区画整理事業	
工事費用	一六六万円
下水道事業	
工事費用	七、二〇〇万円
街路樹植樹事業	
工事費用	二八万円
都市水利施設整備事業	
工事費用	八七〇万円
公園整備事業	
工事費用	九七万円
一条旭館通舗装事業	
工事費用	四一六万円

税率は、土地、家屋の評価格の百分の〇・二であります。例えば一万円の評価格とすれば二〇円が都市計画税の税金になります。

納税は、年四回に分けられ固定資産税と併せて課税され、賦課の手続き等も全く固定資産税と同じ取扱方法になっています。

◎昔もあった都市計画税

こんど地方税法で設けられた都市計画税は、昭和二十一年度から昭和二十四年度までの四年間にわたつて当市で課税したことのある税でありますことは、ご記憶になつている方もあろうかと存じます。その当時の都市計画税は、都市計画税地租割、同家屋税割、同事業税（営業税）割という名称で設けられておりました。税率もそれぞれ本税の百分の六を課しており、他に道税が市町村税と同額を課税しておりましたので、当時としては、相当高率な税金が納税者の負担になつておりました。しかしこの税金も、昭和二十五年のシャウプ勧告による税制改正により廃税となり今日に及んだしだいですが、あの頃に比べ、現在の当市の都市計画事業は、品質とも格段の差があり、相当な事業量を持つておりますので、今度創設の予想される都市計画税は最も有効に使用できるものと確信しております。

◎結び

以上概略ながら都市計画税について申述べましたのですが、ともあれ『住民の良き街は住民の力で』という意欲を持つことが大切なことであり、また国の要請でもありますので、都市計画税の創設については、充分なるご理解とご協力をお願いするしだいでございます。

人口動態（1月1日現在）

▽世帯数	一、〇八九世帯
▽人口	五二、八五〇人
▽出生	一八〇人
▽死亡	四〇人
▽転入	一八三人
▽転出	二一八人
▽世帯数増	二世帯
▽人口増	八六人

市民税の個人申告31日まで

本年もいよいよ市民税の申告書を提出していただく時期になりました。この申告は税法の定めるところにより必ず申告しなければなりませんので、本年一月一日現在つぎの事項に該当する人はお忘れなく期限までに申告して下さい。

なお一月二日以後に苦小牧市から転居しても昭和三十二年度の市民税は苦小牧市で納めることになりますのでご留意願います。

◎申告しなければならない人

①市内に居住し前年に収入のあつた人（註＝同居者でも収入のあつた人は申告する。）

②市内に事務所、事業所または家、屋敷等をもつている人で苦小牧市に居住してない人

◎申告書の提出期限と提出先　一月三十一日までに、労務、日雇等の方は連絡員又は駐在員へ、給与所得者の方は勤務先へそれぞれ提出願います。（註＝給与所得者は勤務先から源泉徴収票の交付をうけ申告書に貼付して提出して下さい。）

◎問合せ先　この申告書の記載についてご不審またはご不明の点がありましたら市税務課（電話五五〇番）第一賦課係にお問合せ下さい。

◎申告書を提出しなかつたとき　正当の理由がなく申告しなかつた人、或いは虚偽の申告をした人は市税条例の定めるところにより過料を科せられることがありますから、特にご留意下さい。

◎その他①戸別調査＝近く係員がお邪魔しますから、その節はどうぞご協力願います。②申告書の住所欄＝ここは特に町名、区、群、地番等について間違いのないよう明確に記入願います。③道市民税の納付＝昭和三十一年度四期の道市民税の納期が一月三十一日ですから、期限内に納めるようお願いいたします。

償却資産の申告も

事業の用に供することができる償却資産の所有者は、地方税法の規定によつて毎年一月一日現在における償却資産の種類、数量、取得価額、帳簿価額そのほか償却資産の価額の決定に必要な事項を一月卅一日までに市長に申告することになつていますから、提出期限までにお忘れなく申告して下さい。

申告用紙は税務課に用意してありますからご利用下さい。

償却資産は、現在事業の用に供しているものはもとより、現在事業の用に供されていない遊休、未稼働のもの、または簿外資産等であつても事業の用に供しうるものが含まれます。

具体的につぎのようなものが償却資産になります。

㈠構築物（土地に定着する流水溝、サイロ、煙突、軌道等をいう。）

㈡機械及び装置

㈢船舶（漁船等）

㈣車両及び運搬具

㈤工具、器具及び備品

今年一年生になる児童は
21日から受付開始 必ず申告して下さい

市教委では、四月一日に新しく小学校に入学する児童の申告受付を、いよいよ二十一日からつぎの日程により開始しますから該当児童のおられる方は、期間中に必ず申告して下さい。

▽21日～23日（3日間）前9時～后5時―西小学校
▽24日～26日（3日間）前9時～后5時―東小学校
▽27日～29日（3日間）前9時～后5時―若草小学校
▽21日～25日（5日間）前9時～后3時―勇拂、錦岡、糠前、沼の端、植苗、柏原、静川、丸山、各小学校

右期間中に申告できなかつた方は30日31日の両日市教委で受付けます。

男女五名ずつ表彰
第二回赤ちゃんコンクール始る

苦小牧保健所では、市役所後援のもとに「第二回赤ちゃんコンクール」をつぎの要領で行つております。

▽**審査場所**―苦小牧保健所（24日前10～后4）王子病院（15日、22日后1時半～3）市立病院（17日、24日后1～後3）ひしき病院（14日、16日、18日、21日、23日后1～後3）その他くわしいことは苦小牧保健所または市保健課にお問合せ下さい。

▽**応募資格**―苦小牧市在住者で昭和三十年十二月、同三十一年一月、二月生れの赤ちゃん。

十五日の最終審査で優良男女五名ずつを選んで三十一日に表彰します。

◎課税の方法

施し、市内中心ばかりでなく部落にも事業を推し進めてゆくことは、現在発展途上にある苦小牧市にとつて最も必要なことであろうかと存じております。

苦小牧市昭和32年の簡易保険郵便年金の募集目標決る

◎簡易保険

苦小牧局（保険料）	七〇〇、〇〇〇円
（保険金）	一九、〇〇〇、〇〇〇円
沼の端局（保険料）	八五、〇〇〇円
（保険金）	一四、五七〇、〇〇〇円
錦岡局（保険料）	八、四三〇、〇〇〇円
（保険金）	四、三七〇、五〇〇、〇〇〇円
計（保険料）	八一一、〇〇〇円
（保険金）	一三七、九四〇、〇〇〇円

◎郵便年金

苦小牧局	三七九、〇〇〇円
沼の端局	四三、〇〇〇円
錦岡局	八、〇〇〇円
計	四三〇、〇〇〇円

本年も明るい苦小牧市建設のため大きな役割を果している簡易保険郵便年金に加入されますよう市民皆さんの御協力を願います。

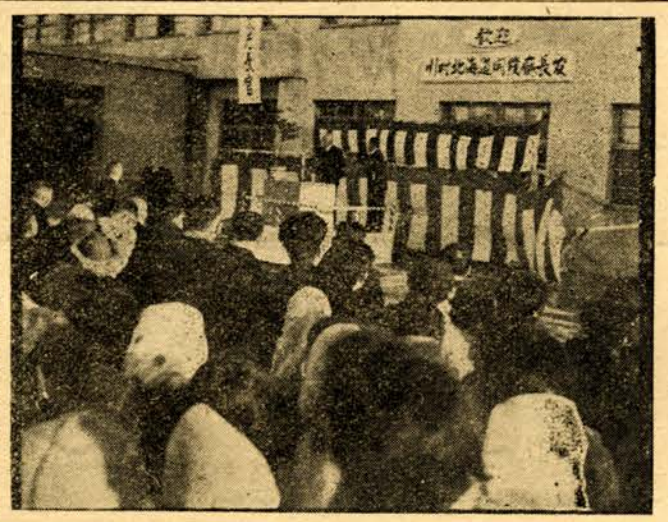

（写真は市民にあいさつする川村長官）

川村開発庁長官市民に挨拶
市役所前広場で

本道初視察中の川村開発庁長官は、西田、堀参議および池田開発局長らを同行して札幌から自動車で十一日午後二時二十分ころ来苫、市役所で田中市長、花田助役、振支庁長、佐々木日高支庁長などの陳情をうけたのち市役所前広場に特設された壇上から、集つた約五百の市民に対し「一日も早く工業港の完成と道路を整備したい、市民の協力を望む」とあいさつ、それから工業港を視察、引続き王子製紙苫小牧工場や岩倉組のハードボード工場も視察して退苫しました。

南条建設大臣の歓迎会

南条建設大臣を迎えて、苫小牧市長ら主催の歓迎会は四日午後六時半から栄町の「いづみ」で開催しました市内の名士など約九十名が出席、田中市長の歓迎のことばについで南条大臣のあいさつがあり、祝宴に移り西田参議の発声で「南条大臣萬歳」を三唱して盛会のうちに終了しました。

なお南条大臣は同夜王子クラブに一泊しました。

全員決算特別委に附託
新年初の市議会30年度各会計の決算認定

第十九回臨時市議会は七日午後一時二十分から開かれ会期を一日間と決定、三十年度一般会計並びに特別会計歳入歳出決算認定を上程全員をもつて構成の決算特別委員会に附託継続審査することになり、同一時五十五分閉会しました。引続き決算審査特別委員会を開き委員長に塚田重、副委員長に遠山五十二両議員を選出して同三時半ころ散会しました。このつぎの決算審査特別委員会は今月末か、来月初め開かれます。なお今回提出された三十年度各会計の決算総額はつぎのとおりで、差引き二千八百六十七万一千二百五十二円黒字を出しております。

会計別	歳入決算額	歳出決算額	差引残額
	円	円	円
計	521.470.500	482.501.904	38.968.596
計	35.883.223	49.738.287	△13.855.064
計	36.125.801	32.798.437	3.327.364
計	69.631.375	69.585.030	46.345
会	2.062.085	2.062.085	—
会	22.610.496	22.426.485	184.011
会	687.783.480	659.112.228	28.671.252
計			
般会計			
水道会計			
一上交病院			
気保電国			

市長、市議ら上京
港灣予算獲得に

三日開かれた市議会港湾促進特別委員会で来年度予算獲得のため上京委員を二班に分けて送り出すことになり、その第一班深沢委員長ら五名（中村繁、松原岩本、田中各議員）は九日朝出発、相ついで十二日田中市長、渡辺議長が空路上京、さらに第二班藤原副議長ら六名（塚田、格地、田村、高坂、山崎各議員）は十八日に出発することになつております。

第一、二班とも十日間の予定で、第一班は十四日の大蔵省の予算内示の時期を陳情の山として、また第二班は予算の復活要求の時期を目標としてそれぞれ猛運動を行い、開発庁の要求額三億八千万円をぜひ獲得しようと努力しております。なお渡辺議長は二十一日ころ田中市長は今月末帰つてくる予定です。

有権者はもれなくご覧を
農業委員の選挙人名簿できる
今月20日から2月3日まで

昨年十二月一日現在をもつて提出していただきました市農業委員会委員会委員選挙人名簿登録申請書に基き、市選挙管理委員会で作製し、名簿を作製いたしましたので、この名簿を一月二十日から二月三日までの十五日間市役所内選挙管理委員会において縦覧いたします。また、同時に市農業委員会事務所局にも名簿の写しを備えつけ有権者の閲覧に供しますので、有権者は、もれなく閲覧のうえ、脱漏者、誤記載などのあるときは、市選挙管理委員会へお申出下さい。

㈠、**名簿に登録されるべき有資格者は**

(1)三反歩以上の農地につき耕作をしている人とその同居の親族および配偶者で耕作に従事する日数が年間おおむね六十日以上の人

(2)昭和十二年三月六日以前に生れた人

㈡、**脱漏者、誤記載者の手続きは**

名簿から漏れている人、または、誤つて記載されている人は、縦覧期間である一月二〇日から二月三日までの間に市選挙管理委員会へ異議の申立（文書をもつて）をすることによつて名簿に登録することができますから期間内に申出て下さい。期間経過後、すなわち二月三日を過ぎると異議の申立があつても名簿に登録されることができなくなります。なお農業委員の選挙人名簿は他の一般選挙の場合と異なり選挙の都度補充選挙人名簿を作成いたしません。従つてこの名簿から漏れると、有権者であつても今年七月に行われる市農業委員会委員の選挙には投票することができなくなりますから、有権者は必ず縦覧期間内に名簿に登録されているかどうかを確認して一人の脱漏者もないようにして下さい。

新選擧權は立派に行使を

成人の日にあたつて成年者にお願い

苫小牧市選擧管理委員会委員長　工藤政治

成人の日にあたつて、今年成人された諸君は、立派な国民の一人として、活躍されることになりましたことは、衷心喜びに堪えません成人となつて得られました重要なものの一つは選擧權を得られたことであります。この選擧權を行使されるについて、特に留意されたいとは、公明な選擧を行うことであります。

今や、わが国は民主国家で国家の運命を左右する政治は、国民の意思によつて行われるものであり、この政治をとる政府は、国民から選ばれた人によつて成るものでありますから、政治にたずさわる人々を選ぶときは、最も良い人を選ばなければなりません。ここに選擧の重大性があるのであります。

この重大な選擧權の行使にあたつては、幾多の情実や誘惑や、圧迫等を排し、その所信を断行して、立派な真に国民の意思による政治が行われるように、心がけられることを期待してやみません。

写真は第八回苫小牧市文化祭写真展の特選「童子」　王子　黒田榮氏撮影

新有權者としての選擧に對する自覚

今年も感想文を成年者から募集

公明選擧運動の一環として今年も成人の日を期して次の要領により新有權者から感想文「新有權者としての選擧に対する自覚」を募集しますので、該当者は多数応募して下さい。

㊀趣旨　およそ民主政治においては、政治は、国の主權者である国民によつて正当に選擧されたその代表者によつて行われるものである。この意味において国民の代表を選出する選擧はまさしく民主政治の根幹ともいうべきものである。公明な選擧の執行、候補者の公正な選擧運動と有權者の自覚に基いた選擧權の行使は、わが国が民主主義国家として一日も早く到達しなければならない目標である。公明選擧運動が全国的規模で展開され、着々とその成果をあげ選擧の公明化と国民の政治意識の高揚が次第に達成されつつあることは、まことに喜ばしいことと言わなければならない。今やわが国は、ソ連との国交を回復し、国際連合加盟も実現しいよいよ独立国としての確固たる地歩を占めようとしている。また国内においてもあらゆる分野にわたり戦後の復興は、漸く完成を見んとしつつあります。この時にあたつて民主政治の向上は一段と強く要請されるのである。このため選擧の公明の実現は国民がすべて深く期すべきものであるが、特に新しく有權者となる青年男女の純真な正義感と情熱に期待するところが大きいのである。ここに成人の日を記念し、今年新しく有權者となる青年男女を対象として、選擧に関する感想文「新有權者としての選擧に対する自覚」を募集し、これら若い世代の自覚を促すとともに、広く選擧啓発を行うものである。

㊁主催　自治庁、都道府県選擧管理委員会連合会、財団法人公明選擧連盟

㊂標題　新有權者としての選擧に対する自覚

㊃字数　二百字詰原稿用紙十枚、または四百字詰原稿用紙五枚以内

㊄應募資格　昭和十二年一月一日から同年十二月三十一日までに生れたもの

㊅締切期日　二月十五日（金曜日）（当日付消印のある作品は受理する）

㊆提出先　東京都千代田区霞ケ関一の二自治庁選擧部管理課宛

㊇入選者発表　四月五日付公明選擧時報で発表するとともに直接入選者に通知する。

㊈賞状及び賞金　一等から三等までの者に対し、自治庁長官が賞状及び賞金を贈呈する。

一等一万五千円（一篇）二等五千円（二篇）三等三千円（三篇）

㊉その他

①応募者の住所、氏名（ふりがなを附すること）性別生年月日及び職業（具体的に書くこと。学生の場合は学校名、学部及び学年を書くこと）を原稿の末尾に明記すること。②感想文封筒の表面左下部に「感想文在中」と明記すること。③応募原稿は返却しない。

岩倉組に感謝状

消防観閲式に

市消防本部の本年初の消防観閲式は、六日午前十時から旭町消防本部前で行なわれました。消防本部、消防署、消防団一、二分団、王子消防隊など約百七十名、ポンプ車、タンク車十五台が参加、田中市長、堀江消防長らの観閲点検があつてから寒風をついて堂々たる分列行進が行なわれました。引続き昨年末木場町に新築落成した消防署第二出張所の建設費全額百三十万円を寄附した岩倉組社長岩倉巻次氏に対し田中市長から感謝状を贈り、また知事、道消防協会長から表彰された十年以上の永年勤続功労者たち（代表第二分団長宇夫俊吾さん団員、署員、王子消防隊員四十名）に表彰状を伝達、田中市長の訓示来賓渡辺議長、大笹苫警次席らの祝辞、堀江消防長の答辞があつてその幕を閉じました。

消防署第二出張所完成

木場町消防署第二出張所の新築落成式は、去る二十五日行われましたが、一階はブロック（車庫）二階は木造モルタル塗り、三階は望楼の総建坪三七坪半、総工費一三〇万円で岩倉組が全額寄附したものです。所員六名が配置されたほか、タンク車一台が常備され、さらにこの出張所に所属する消防団第一分団三部（団員十五名）を新設しました。

警察官の美挙

苫小牧警察署では、九日市福祉事務所に冷害農家の救援金として三千円を寄託しました。これは昨年九月七日千葉県船橋市本町三丁目無職金子ふみさん（六一）が土地の貸借問題相談のため苫小牧署を訪れたとき、署員たちが大へん親切にしてくれたのに感謝してそのお礼のしるしに贈つてきたものです。

（老眼鏡の忘れもの）

元旦市役所で行われた新年交礼会の席に老眼鏡（アメ色のフチ）が置き忘れてありました。これは正面に向つて右側、前から十五番から二十番目位の所にあつたもので、心当りの方は秘書係にお知らせ下さい。

水道課の巻

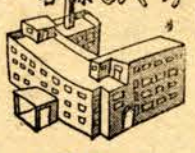

水道は上水道と下水道の二つに分かれますが、普通水道といいますと、上水道のことを指し当課はこの上水道のみを扱つております。

水道課はご承知のとおり市民の皆様のお台所と密接な関係にある飲料水の供給を主な目的としているところですが、当市はまだ普及途上にあり、したがつて飲料水を供給するための給水工事をも大きな目的にしているのです。当課は他の課と違つて水道使用料、各種水道工事料及びその他の収入によつてこれらに要する費用の一切をまかなつている完全な企業体で、他の会計とは切離された独自の水道特別会計を行つております。係は庶務係、工事係の二つに分かれ、業務をそれぞれ左記のとおり分担して受持つております。

庶務係　水道使用料、給水工事費及び修繕工事費等の徴収その他の一切の収入に関する事務、工事に要する資材の調達、工事の受付、共用栓の鍵、鑑札の交付等の業務その他庶務に関する一切の事務を受持つております。

工事係　水道工事

まだ余裕たつぷり

水道の需要者は現在2万人余

水道の修理、水源池の管理及びポンプ場、配水池の管理操作等の業務を受持つております

当市の水源は幌内川（大学演習林事務所附近から取水し二万八千百人の市民に供給できうるわけですが、現在の需要者数は二万人余りなのでまだ皆様方に御利用いただけるわけです。（参考までに申上げますが、現在専用栓は設置栓数二、三九八個所に対し使用戸数二、三五九戸、共用栓は設置栓数八七個所に対し使用戸数一、一八六戸、計量栓は設置栓数五三五個所に対し使用戸数五三三戸となつております。）

ポンプ場は水源池から取水し、これをポンプで標高四一米の高さにある配水池に送るのです。配水池では送られた水をここに一たんためて、塩素で滅菌して皆様の家庭へ給水するのです。なお市内の各所に消火栓（一八三本）を取付けてありますが、保安上非常に大切なものなので折損等の場合または直ちに水道課へご連絡下さるようお願い申し上げます。

このように水道課は、上水道に関する一切の業務を扱つておりますが、市民の皆様には種々不行届の点があると思いますがサービスと経営の健全化に努力しておりますから皆様の一そうのご協力をお願い申上げます。

（水道課　折口）

あとがき

成年になつた皆さん、おめでとうございます。あなたはもう子供ではありません身勝手な振舞をして、あたりに迷惑をかけたりすることのない、立派な社会人となるようつとめましょう。

× × ×

わずかな不注意から、思わぬ火災になり、大切な財産や、尊い生命まで一瞬にして、失われることがありますから、冬の火災のほとんどはストーブや煙突の不始末からです。十分注意して、火を出さないようにしましょう。

× × ×

カゼがはやつてきたようです。予防にはまず厚着をしないこと、また人ごみではなるべくマスクをするようにし、外出から帰つたときは、必ずウガイをしましょう。特に大切なことは、ふだんから栄養が偏らないように、夜ふかしなどして過労におちいらないように健康に気をつけることです

歌短

中田正夫

師走の街にテレビのアンテナ据えゆくを当然のごとくわれもやしまず

玄関をあくれば吾子はこあをあげ急ぎいそぎて匍ひくる気配す

長　和子

ひそやかに話声して初詣でらしき下駄の音またもとおりぬ

着古せし夫がセーター鉄色の配色に緑いれて編みゆく

平沼充安

距離感なき黒き湖に迷ひたる白き肢体の流木忘れず

日直の長き廊下に炎あげ冬日は落ちていたりけるかな

季節のお台所カレンダー

☆**ロールエッグ**

㊀**材料**（五人分）卵二個、ひき肉五十匁、澱粉大サジ山一杯、塩とコショウ少々、油大サジ一杯

㊁**作り方**（1）卵をとき薄塩に調味し薄焼をする（2）ひき肉に澱粉のといたものを合わせる。（3）塩とコショウで調味して卵の上に延ばす。（4）楊子（ヨウジ）でおさえむす。（5）むし上がつたならば随意に切つて盛りつける。

☆**マカロニソテー**

㊀**材料**（五人分）マカロニ三十匁、トマトケチヤップ五勺、パセリみじん切り大サジ一杯、バター大サジ一杯、塩とコショウ少々

㊁**作り方**（1）マカロニを堅目にゆでる。（2）パセリのみじん切りをフキンで軽くもみ、アク抜きをする。（3）マカロニをバターでいため、ケチヤップで和える。（4）パセリを合わせ、塩とコショウで調味する。

（市教委栄養士高橋成子）

生徒募集案内

苫小牧市立病院附属

准看護婦養成所

苫小牧市本町七三番地

電話五〇一番

㊀**募集人員**　二十名以内（女子）

㊁**修業年限**　二年

㊂**受験資格**

(1)中学校卒業者（本年卒業見込の者も含む）

(2)年令二十才未満の独身者

㊃**提出書類**

(1)入学願書（当所々定のもの）

(2)卒業証明書または卒業見込証明書

(3)戸籍抄本

(4)学業成績内申書（当所々定のもの）

最終学校長から当所へ直接送付のこと

㊄**願書締切**　二月十日

㊅**試験期日**　一次試験二月十七日

二次試験三月三日

㊆**試験場所**　苫小牧市立病院

㊇**選考方法**

(1)学科試験（国語、数学、社会）

(2)面接

(3)身体検査

㊈**試験当日の携帯品**

(1)受験通知書（願書を受付すると本人へ送付する）

(2)筆記用具

(3)上ばき

(4)昼食

㊉**合格発表**　三月中旬

（参考）

(1)准看護婦養成所の目的＝准看護婦として必要な知識技能を教育する。

(2)寄宿舎＝希望者を収容し、食費、寄宿舎費等は徴収しない。

(3)授業料＝徴収しない。

(4)看護服＝看護衣、予防衣、帽子等を貸与する

(5)その他不明の点は十円の郵便切手同封の上当所へ問合わせること。