（毎月1日・15日発行） 定価一部5円 （昭和28年6月10日 第三種郵便物認可） （第169号）

市政だより
苫小牧市役所
編集発行人 新岡正敏
印刷所 ナハタ印刷株式会社

工業港実現のため微力を
日本経済の上からも特に重要問題

石井開發廳長官 市民歡迎会であいさつ

石井副総理兼道開発庁長官は五日来苫、工業港築設工事現場を視察してから市役所前の市民歓迎会にのぞんでつぎのようなあいさつを行ったのち、市内明野地区に建設中の岩倉組ホモゲン第二工場を視察しました。

私は崖内閣改造のとき、何か引きうけてくれと言われたので進んで道開発庁長官を希望、それが実現した。苫小牧港は私が三年前運輸大臣時代にきたときに比べて、はるかにその築設工事が進んでいるのをみて感慨無量である。いろいろ批判もあるようだが、道開発上また、日本経済の上からも眼目となる重要問題であるから、実現のため微力を捧げたい。市民の皆さんも十年、二十年後の港に大きな期待をもってこんごも一そうのご協力願いたい。

（寫眞上は苫小牧港を視察中の石井長官、下は市民歡迎会であいさつしているところ）

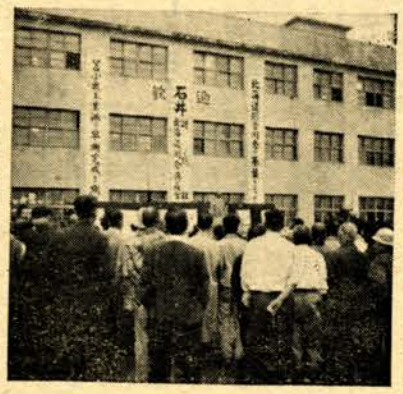

百万人の大都市も夢ではなくなつた
大野自民黨副総裁 市民を激励

全道消防大会に来賓としてのぞんだ自民党副総裁大野一伴睦氏は、六日工業港築設工事現場を視察してから市役所前の市民歓迎会に出席して感激のあいさつをのべました。

私が開発庁長官として苫小牧を初視察したときは、果してこのような所に大枚の金をつぎこんで港ができるか、どうか一まつの不安をもつたが、人の力、金の力は偉大なもので、今ではすでに港の形を整え、やがては百万の人口を有する大都市となるのも決して夢ではなくなつた。こんご港の早期完成に私も最善の努力を払うことを誓いたい。

自衛隊採用試験場に市役所

いま募集している自衛隊員（二等陸・海・空士）は、前号の「市政だより」で詳しくお知らせしましたとおり、九月二十日で受付を締切り、採用試験は十月八日から二十六日までのうち一日行うことになっております。今まで苫小牧地方の志願者の試験場は、真駒内部隊か、幌別部隊でしたが、これから苫小牧市役所が試験場となります。

映画鑑賞会の推薦選定映画

苫小牧映画鑑賞会では、八月の推薦、選定映画をつぎのとおり決めました。

▽推せん映画①ヘッドライト②枯葉（以上上映ずみ）③異母兄弟（二十九日～九月二日王子娯楽場）

▽選定映画①はるかから来た男（上映ずみ）②どしゃ降り（二十八日～九月一日旭館）

身体障害者福祉の手引
市福祉事務所から

からだの不自由な人々の更生を援護するため身体障害者福祉法が昭和二十五年四月一日に施行されました。この制度の概要を紹介して皆さまの更生に資したいと思います。

◇援護の対象になる人

この法律により援護を受けることができる人は、目、耳、平衡機能、音声機能、手、脚、または体幹について一定の程度以上の障害を有する方であります。この程度については法律により定められていますが、つぎの障害以上の人はすべて該当になります。

A視覚障害＝一眼の視力が〇・〇二以下他眼の視力が〇・六以下のもので両眼の視力の和が〇・二を越えるもの

B聴覚障害＝①両耳の聴力損失が六〇デシベル（四〇センチメートル以上の距離で発声された会話語を理解し得ないもの）②一側耳の聴力損失が八〇デシベル以上他側耳の聴力損失が四〇デシベル以上のもの

C肢体不自由＝(イ)上肢①一上肢の機能の軽度の障害②一上肢の肩関節、肘関節又は手関節のうちいずれか一関節の機能の障害③一上肢の手指の機能の軽度の障害④ひとさし指を含めて一上肢の二指の機能の著しい障害⑤一上肢のなか指、くすり指及び小指を欠くもの⑥一上肢のなか指くすり指及び小指の機能を全廃したもの

(ロ)下肢①両下肢のすべての指の機能の著しい障害②一下肢の機能の軽度の障害③一下肢の股関節または足関節のうちいずれか一関節の機能の軽度の障害④一下肢のすべての指を欠くもの⑤一下肢のすべての指の機能を全廃したもの⑥一下肢が健側に比して三センチメートル以上又は二十分の一以上短いもの

◇援護を行うところと行う人

身体障害者の更生援護については色々の仕事は福祉事務所が中心となって行っております。義肢装具の交付修理や更生医療の給付育生医療の給付等の手続については福祉事務所へこられない方のために家庭訪問を受け持つ社会福祉主事という職員がおります。

◇身体障害者更生相談所

身体障害者の更生を図るためにはその本人の心理的な面職業能力の面、医学的な面の総合した判定に基いて最も適した更生の道をきめることが必要でありますが、この総合的な判定を行うところが更生相談所であります。（札幌市琴似町山町にあります）

◇更生医療給付

更生医療とは一般の医療ではすでに治つたと考えられている障害に対してその職業の能力を増し、または日常の生活を容易ならしめるために再治療をすることです。

医療費はどうなるか、戦傷病者の方であれば全額国庫負担、一般障害者の方で相当の収入のある方については費用の一部または全部を負担していただきます。

◇補装具の交付修理

身体障害者手帳をもっている方は必要に応じてつぎの補装具を受けることができますしまた修理もしてもらえます視力障害の方には…盲人安全杖、義眼、眼鏡、聴力障害の方には…補聴器、言語障害の方には…人口喉頭、肢体の不自由な方には…義手、義足、装具、車椅子、尿収器、補助ステッキ、松葉杖、断端袋

◇国鐵運賃の割引

第一種身障者、介護人付用は各駅相互間単独用片道一〇一キロメートル以上

第二種身障者、単独用片道一〇一キロメートル以上いずれも五割引です。

割引証は印鑑と手帳を持参になればいつでも市福祉事務所で交付いたします。

◇税の減免

一定の程度以下の障害の方については所得税が五、〇〇〇円戦傷病者で遺家族等援護法第七条（障害年金の支給）の規定により障害年金を受ける方である場合には七、〇〇〇円が控除されます。又前年中の所得が十三万円以下の場合は市町村民税が免除されます。

◇手帳をお持ちでない方は直ちに交付の手続をとりましょう

手帳は身体障害者の証票のようなものです。福祉法によるすべての援護を受けるためには手帳がなければなりません。十八才未満の方でも手帳の交付を受けられます。手帳はどんなときに返すか①死亡したとき②障害者でなくなったとき③知事から返すよう命令されたとき手帳を福祉事務所にとどけて下さい。

◇賓店たばこの小賣等

身体障害者が国、都道府県、市町村の施設内に売店を設けようとするとき、あるいはたばこの小売の指定を受けようとするときは優先的に便宜が図られます。

◇戦傷者の援護

戦傷病者に対する更生医療の給付および補装具の交付、修理は全額を国で負担して行っております。また国鉄無賃乗車証が傷病の程度に応じて年に最高十二枚の交付を受けられます。

◇身体障害児の福祉

身体に障害のある十八才未満の児童については身体障害者福祉法によって手帳が交付されるほか児童福祉法によって療育指導、障害を軽くするための育成医療、補装具の交付、修理が行われております。

おおむね以上のようになっていますがくわしいことは市福祉事務所へおいで下さいませ。

國鐵運賃は五割引
所得税なども減免
手帳のない方は手続を…

市営と場は保留
議員協議会 石油採掘には反対

六日開かれた市議会議員協議会で、市営と場の敷地問題は理事者が更に検討するため再び保留となりました。また道知事から諮問のあつた石油砿業株式会社申請の砿業権設定問題は水源池附近なので市の上水道や王子社有林などに支障があるということで同意を与えないことに決まり、全道農協大会（二十日、二十一日王子体育館で開催）に二十万円の寄附を承認。市文化祭の実行委員会委員（市議から二名推せん）には総務、文教両委員会から各一名を選ぶことになり、人選は正副議長に一任、また港湾促進工場誘致のこんごの方針については、正副議長と両正副特別委員長らが計画を立案してつぎの議員協議会に提案することになりました。

公正クラブ役員改選

市議会の交渉団体「公正クラブ」では、このほど総会を開いて、任期満了による役員をつぎのとおり改選しました。

▽会長五十嵐泰議員▽副会長山崎勝雄議員▽幹事長合坪正三議員▽会計幹事竹田鉄夫議員

ジフテリヤと百日せき予防注射は二十日から
お子さんは必ず受けて下さい

市の「ジフテリヤ」「百日せき」の予防注射は、二十日から開始します。昨年はわずか三名しかなかつたジフテリヤ患者がことしはすでに十一名も発生してこのうち一名は手遅れで死亡しております。詳しい接種日時、場所などを書いたリーフレットを近く各戸に配付しますから、子供さんのいるご家庭では、もれなくうけて下さい。

▽第一回

二十日樽前、勇払、弁天開拓

二十一日錦岡、糸井、沼の端、静川

二十二日柏原、丸山

二十三日東京開拓、中野、植苗、美々

二十四日東町、旭町、大町各保育所

二十七日一区、東町、鉄道区二区、三区、旭町

二十八日四区、五区、六区七区

二十九日緑町、木場町、高丘、山手町、西町、白金町西弥生町、矢代町

自轉車には鑑札をつけましょう
不正行為は特にご注意

さいきん市内の自転車無鑑札調査をしましたところ、相当多数の無鑑札自転車を発見し、直ちに鑑札の取付をしてもらいましたが、ほとんど自転車取得後七日以内に所有申告することを忘れている方ばかりでした。自転車の申告をしなければならないのはつぎの場合に該当するときですから、今後は申告を忘れることなく市内の自転車全部が鑑札を取付けているように皆さま方のご協力を切にお願いします。

◎**申告を要する場合**

①所有者の住所が異動したとき。

②自転車を取得したとき。（売買、贈与等によって所有者が変つたときは譲渡人及び継承人は連署で申告をします。）

③自転車を廃棄したとき。（鑑札の返納を要します）

④市外に転出されるとき。（鑑札の返納を要します）

◎鑑札は、徴税吏員以外の者が取り付け、取りはずしはできません。従つてつぎに該当するときは鑑札の再交付を受けて下さい。

①き損、亡失またはま滅したとき。

②鑑札の取り付けを損壊したとき。

◎特にご注意申し上げておきますが『**他人の鑑札を取付けない**』で下さい。鑑札番号は盗難届等に使用されますので、後で誤解を受けて損のないように注意して下さい。不正行為は厳重におやめ願います。

市民税 道民税 二期分は
今月中に必ず納入を

市民税、道民税二期以降の納付書を今月上旬連絡員を通じて納税義務者に配布してありますので、納期限の八月三十一日までに、市役所、勇払出張所及び最寄郵便局へ納税して下さい。納付書は二、三、四期分を一度にお渡ししてありますので紛失しないようにご保管願います。

なお、納付書を紛失した方または未着であると思われる方は、ご遠慮なく市税務課にお申出下さい。

身体障害者補導生募集中

道立身体障害者公共職業補導所（札幌市琴似町山の手三九番地）では、補導生四十名（洋服科二十名、製靴科、義肢科各十名、補導期間各一カ年）を募集しております。入所希望者は詳細を市福祉事務所にきいて、今月中に苫小牧公共職業安定所（旭町）で入所手続きをとって下さい。

× × ×

市立病院で歯科診療開始 21日から

市立苫小牧病院では、二十一日から旧館二階で歯科の診療を開始しますので、一般の利用を望んでおりますなお担当歯科医師は生原醇治氏です。

前半は曇雨天が多いか
札幌管區氣象台の9月豫報

札幌管区気象台発表による北海道地方の長期予報（七、八、九月）のうち、九月はつぎのとおりです。

九月

バイカル湖方面の高気圧は移性となり、しばしば本道をおおいましようなお台風の襲来が予想されますが、詳細は不明です。

天氣天気変化が一般に早く前半は曇雨天が多いみこみですが、後半は次第に安定してきましょう。気温前半はかなり低くなるものと予想されますが、後半は平年並程度となりましよう。

降水月前半はやや多くなりますが、後半は平年並程度となりましよう。

（註）初霜についてはわかりませんが、バイカル湖方面からの移動性高気圧が来る時は、平均気温はあまり下降しないが、夜間の冷えこみが強くなるので幾分気になります。

人口動態（八月一日現在）

▽世帯数一一、四七七
▽人口五四、四七三
▽出生五二
▽死亡一四
▽転入二九六
▽転出一六五
▽世帯数増一六九
▽人口増一六九

給付金の請求用紙交付 23日から

法の趣旨説明会は21日市公民館で 請求要領等の地域説明会23日から

～市福祉事務所から 皆さまへ～ 引揚者

かねて準備中の引揚者給付金および遺族給付金の請求用紙交付受付事務は、いよいよ二十三日から市福祉事務所民生係（市役所内）で取扱いを開始します。

なお市では、法の趣旨や請求要領などについて説明会をつぎの日程で開催しますから、引揚者の皆さまはもれなく必ずご来聴下さい。

▽**法の趣旨説明会**

二十一日午後一時～四時市公民館（参集地区＝市内全地域）

▽**請求要領地域説明会**

二十三日後五時～八時産業会館（表町、東町、王子町錦町、栄町、旭町、中野、浜町の一部、大町の一部）

二十六日後五時～八時市公民館（元町、幸町、浜町、本町、矢代町、白金町、弥生町、西弥生町、西町、山手町）

二十七日後五時～八時緑町会館（木場町、緑町、高丘鉄道区）

二十八日後五時～八時勇払消防会館（勇払、弁天）

義宮さま王子 工場ご見学

七日空路来道された義宮さまは、雨の降る中、札幌から自動車で十三日午前十一時十二分ころ王子製紙苫小牧工場におつきになりました。一行は学習院大学理学部の学友や随行員など十九名で、まず第一応接室で早川工場長から製紙工程の説明をきき、工場を見学、王子クラブで昼食をとられ午後一時四十分再び自動車で白老に向われ、登別温泉におとまりになりました。それから室蘭、洞爺湖をへて十五日は学友たちと別れて支笏湖を訪れ、湖畔の王子クラブにおとまりになり、十六日は千歳ふ化場をご見学になったのち、再び湖畔の王子クラブにおとまりになり十七日日航二便で東京にお帰りになられます。

勤労青少年リクレーション大会に参加して下さい

20日まで受付 静内春立沿岸を中心として行う

市社会福祉協議会と市福祉事務所では、二十四、五日（一泊二日）日高静内春立沿岸を中心として行う第六回勤労青少年リクレーション大会の参加者を募集しております。参加希望者はつぎの要項により二十日までに市福祉事務所へお申込下さい。

▽目的＝日ごろ勤労に励んでいる市内各職場の青少年を対象として良好なる環境のもとに社会一般の指導とリクレーションを実施し健全発ちつたる心身の錬成に資するもの

▽参加資格＝市に在住する満十八歳未満の男女勤労者（昭和十四年一月以降に出生し一定の職業についている者）

▽宿舎＝春立青年会館

▽内容＝各種リクレーション（講座も含む）

▽経費＝三百円（一切の費用を含む）申込の時納付

▽参加者の持物＝毛布一、米五合、食器（箸とも）筆記具、洗面具、その他日用品

盛大だった北海道消防大会

第九回北海道消防大会は、六、七日王子体育館で盛大に行われました。この日全道市町村の消防長、署長、団長など幹部約千三百名と来賓として日本消防協会々長大野伴睦氏（自民党副総裁）をはじめ知事代理内海副知事、鈴木国家消防本部長、荒道議会議長、長野道警本部長、地元出身の篠田代議士、西田参議など多数集まり、第一日は午前中、優良消防団三功労章六、精勤章三十五の表彰状伝達、感謝状贈呈式に引続き記念撮影、午後から協議会に移り、非常勤消防団員の公務災害補償、集合煙筒完全掃除法など十五件について審議、二日目は市消防署の施設状況を見学再び王子体育館で落雷に対する心得、準耐火および耐火建築物の消防戦法など八件について審議、体験発表があり、それから王子製紙工場を見学、午後から緑ヵ丘公園の招待宴にのぞみ、二日間にわたる大会の幕を閉じました。なお来年の第十回北海道消防大会開催地は札幌市に決まりました。

（写真上は大野日本消防協会長のあいさつ、下は表彰をうける優良消防團

熊狩りの名人荒木さん

田中市長から感謝状

熊狩りの名人、植苗中央部落の酪農業荒木節義さん（五七）が十三日田中市長から感謝状と金一封を贈られました。植苗方面に出没する熊を家業をなげうち、わが身の危険をもかえりみないで二十九年以来毎年射とめて同部落民のためにつくしていたものです。

荒木さんは二十一才のころ沖縄や鹿児島県で黒田公爵の助手として猟を始めてから今までにとった熊は七十八頭に及び、このうち大半は戦時中千島で射とめております。

荒木さんの話 熊打ちで賞状を頂いたのは、これが初めてです。植苗では二十九年から毎年一頭ずつ四頭射とめましたが、ことしの六月とった熊には右手をかまれその傷がまだ治りません。熊打ちは飯より好きですから死ぬまでやりたいと思っています。今までとった熊のうちで一番大きかったのは、エトロフ島でとった十二尺八寸百四十貫というやつです。

立体鮮なものをたべましょう

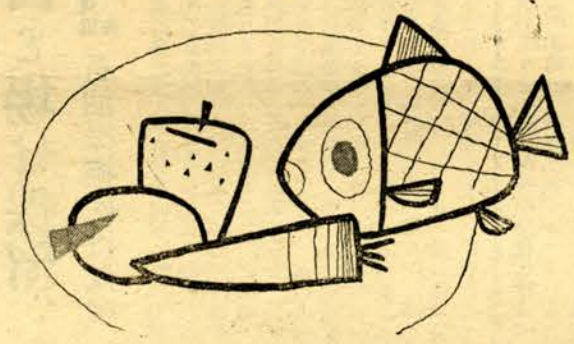

今月いつぱい續けますからご協力を

市社会福祉協議会から 不振な九州水害たすけ合い運動

西水害罹災たすけ合い運動」は、十三日の受付締切日を迎えても、つぎの三名だけでさつぱり集まりませんので、今月いつぱいこの運動を続けることになりました。

これは、昨年北海道の冷害のとき、九州や関西方面からも同情の金品がたくさんおくられたご恩返しのために行うことになつたもので市民の理解あるご協力を望んでおります。

▽セビロ一揃、ワイシャツなど八点―錦町八十番地神田方浜谷敏さん（東高校定時制四年在学）十日

▽子供の夏シャツ、ズボンなど五点、カバン、ソロバン、水筒バンドなど九点―本町高村貢さん（簡易裁判所判事）

▽子供の衣類三十七点、大人のワイシャツ、作業服など八点―木場町十番地岩倉組社宅清水トミ子さん（以上十二日）

尊い汗の結晶を寄託

匿名学生から

去る一日市社会福祉協議会にお金を寄託した方はつぎのとおりです。

▽二千円―錦岡木村岩太郎さん（亡妻の葬儀費用を節約して）

▽七百四十六円―市立病院第三病棟結核療友会（会長内海肇さん）会員六十名（九州水害義援金として）

▽百円―匿名学生（同封の手紙に〝このお金は僕がアルバイトしてもらつたお金の一部です。ほんのわずかで大へんおはずかしいですが、いま苦小牧にも生活に困つている人がたくさんいるということを新聞やラジオで知りましたのでお送りしました。僕などは毎日学校にゆけるだけでも幸福です。どうぞ不幸な人たちを幸福にしてあげて下さい〟と書いてありました。）

昭和三十四年一月から、計量単位がメートル法に統一されます。今からメートル法に慣れるように心がけましょう。

今月展開されている市立図書館から 24日から休館 17日まで

一日から展開されている市社会福祉協議会の「九州関子力平和利用展（港まつりの行事として十四日から十八日まで五日間東小屋内運動場で）のため休館するものです。

市立図書館では、十七日から二十四日まで八日間休館します。これは曝書期と原

食堂や賣店希望は今月中に

全道家畜共進会近づく

九月十日から三日間苫小牧市山手町家畜市場で行われる北海道家畜共進会の会場内で食堂および売店などの開設を希望する方は、今月中に市農林課畜産係までお申込み下さい。

スポーツ

少年野球で王子東部優勝

市の第六回地区対抗少年野球大会は、五日市営球場に昨年優勝した王子西部など十九チームが参加、開会式を行い引続き試合を開始しましたが、雨のため中止、六、七日王子球場など四カ所で熱戦をくりひろげた結果、王子東部が優勝しました。

▽準決勝

王子東部五×―四大町

旭町十四―四王子中部

▽決勝

王子東部五―〇旭町

▽三、四位決定戦

王子中部十一―一〇大町

苫小牧市議会チーム準優勝

四日岩見沢市営球場で行われた室蘭岩見沢、夕張、苫小牧、三笠の五市市議会議員交歓野球大会で、苫小牧市議会議員チームは緒戦で十七対十四で室蘭市を敗り、さらに準決勝では十二対七で岩見沢市に勝ちましたが、夕張市との決勝戦で十一対六で敗れました。

国体準硬式野球豫選は廿四、五日頃

第十二回国体準硬式野球苫小牧地区予選は、二十四、五日ころ市営球場で昨年優勝した市役所はじめ日通、岩倉組の三チームが出場して行われ、この優勝チームが九月五日から四日間苫小牧市営球場で行われる第十二回国体準硬式野球北海道大会に出場します。

全日本中学校放送陸上競技日膽地方大会

二十五日東中競技場で

第三回全日本中学校放送陸上競技大会北海道日胆地方大会は、二十五日東中学校競技場で行われます。

この大会には室蘭、苫小牧胆振東部、西部、日高の五ブロックの代表選手たちが参加、当日は午前九時十分東京会場からNHK電波によつて日本陸上競技連盟会長、文部大臣、日本放送協会長の挨拶（三名で十分程度）中央大会委員長の競技開始宣言（十分程度）が行われ、この終了とともに一、五〇〇米発走の準備を行い、九時二十九分三十秒中央会場の出発合図員の「位置について」「用意」の合図をひきつぎ、東中の会場で出発合図員のピストルをうち競技が開始されます。

この日の成績は、NHKスタジオから十三時、十五時十七時（十九時）二十二時に発表されます。

労働文化祭全道庭球大会

九月末苫小牧で

第十回労働文化まつり全道軟式庭球大会をかねた全国労組体育大会道地区大会は九月二十八、九日の二日間苫小牧市王子コートで行われます。この大会には道内各地の労働者選手二百人が参加するみこみで、九月二十八日には午後三時から市役所で主将会議に引続き、駅前から産業会館まで街頭行進を行い、同会館で開会式と選手の交歓会を開催、二十九日午前九時から試合を開始しますが、一般男子女子とも団体試合だけで、一団体は三チーム（六名）によつて編成されます。

なおこの大会並びに実行委員会の役員は、二十五日の第一回委員会でつぎのとおり決まりました。

▽大会長田中知事▽副大会長浅井道労働部長、花田胆振支庁長、伊藤道体育協会長、大淵道軟式庭球連盟会長

▽実行委員会委員長田中市長▽副委員長大泉助役、早川王子工場長、岩倉商工会議所会頭、合坪地区労議長▽審判長山本道庭球連盟理事▽副審判長磯地王子工場次長▽総務部長新岡市総務部長▽競技部長王子長沢原質部長▽施設部長王子海堀勤労部長

ポス募集

公明選挙品へ委管選市

9月10日まで

公明選挙ポスター作品を募集することになりましたので、該当者は奮つて応募して下さい。

㈠趣旨＝選挙は民主政治の土台といわれます。土台が立派に築かれてこそよい建物ができることは明らかなことです。みんなの力でよい選挙が行われ、よい政治を打ち建てたいものです。そこで今年も公明選挙のポスターをかいてもらうことにしました。

㈡ポスターの内容＝選挙の意義（公明選挙）を表わすもの。

㈢応募資格＝小学校児童、中学校、高等学校生徒（一人一点自作のこと）

㈣提出先と締切＝九月十日までに市選挙管理委員会へ提出のこと。

㈤色と形＝四色以内で形は自由

㈥審査

第一審査＝各都道府県選挙管理委員会で小・中・高校別に選衡します。

第二審査＝第一審査で選衡されたものにつき中央で選衡します。（審査員は東京芸術大学河野鷹思先生と主催者）

㈦賞＝自治庁長官並びに文部大臣賞（賞状）

一等＝小・中・高校各一名

二等＝小・中・高校各二名

三等＝小・中・高校各三名

副賞（連合会）一等小・中高校各一名（各一万円相当賞品）二等小・中・高校各二名（各五千円相当賞品）三等小・中・高校各三名（各二千円相当賞品）佳作若干名に賞状と記念品を贈ります。

㈧発表＝十月初旬

㈨その他＝①応募作品は返しません②入賞作品は自由に利用します。

全道農協大会

20日から王子体育館で

第八回全道農業協同組合大会並びに第六回全道農協青年部大会は、二十、二十一日の二日間苫小牧市王子体育館で開催します。この大会には道内各地の農協役職員、組合員、青年婦人部員など約三千名が集まり、優良農協の表彰や体験発表などが行われます。

会長に高坂氏

市の農業委員会

改選後初の市農業委員会は三十日に市役所で開かれ、会長ならびに会長代理、道農業委員会議会への推せん議員をつぎのとおり決めました。

▽会長高坂永松（樽前、市議会議員）▽会長代理黒畑徳治（弁天）△推せん議員高坂永松