市政だより
苫小牧市役所
編集発行人　新岡正敏
印刷所　苫小牧印刷工業KK

第29回臨時市議会

荒田俊夫・川村武夫両氏の教育委員選任に同意

下水道處理場建設も決る

才二十九回臨時市議会は、去る十一月二日招集され報告3、協議会報告4、協議案5を審議し十一月六日閉会した。報告並びに可決された主なものは次のとおりである。

才二十七回臨時市議会で文教厚生委員会に付託された請願並びに陳情はそれぞれ次のとおり報告決定された。

身体障害者に対する市営バス割引等の請願

①市営バス回数券の半額実施については、市のバス運賃が最低運賃額であつてこれを割引きすることは運輸省の許可を得られない等のことから割引は適当でない②特別定期券発行の実施については、現行の運輸條例に規定されてないので運輸省の認可をとり條例を改正して特別定期券を発行するよう進めること。③自転車税の免除については、市税條例に免除規定がないので実情調査の上条例を改正して適切なる措置をとること

西小学校々舎修繕実施方の陳情

本件については西小一校にとゞまることでないので管内各小中学校について実地調査の結果、百数件にのぼる修繕カ所につき年次計画によつて営繕に当るべきこと。

固定資産評価審査委員会委員及び教育委員会委員については、市長提案に同意次のとおり決定した

固定資産評価審査委員
山崎福二(49)岩倉組社員
蔦森春明(47)農業

教育委員会委員
荒田俊夫(38)王子汽力
川村武夫(52)王子汽力

下水道終末処理場の建築敷地買収については、浜町二番地を敷地として二、二九〇坪を買収することに決定。

常住人口調査結果

十二月初旬公表

―市統計係から―

九月十五日現在を以て二百五十余人の調査員によつて全市一せいに行われた苫小牧市常住人口調査の結果集計は順調に捗つておりますが、現在なお、調査不備の点の再調査がすゝめられており、十二月初旬には正式な公表が行われる予定になつております。

この調査の結果は、市行政上の貴重な資料として十二分に活用されますが、既に基本選挙人名簿の調製にも使用されました。

港灣隣接地域の指定

使用者は許可を受けること

本市が念願としている苫小牧工業港の築設は、年を追つて工事が進み、着々その形態が整備されておりますが、工業港築設に支障を与えないために、去る八月二十六日「港灣隣接地域」を指定しました。

この港灣隣接地域の指定は、港灣の保全のためと港灣の開発、発展に関する計画の遂行に支障を与えないためにするもので、港灣区域（水域）に接続する一定の陸域内で次の行為をする者はすべて港灣管理者である市長の許可が必要です。

一、土砂の採取
二、空地の占用
三、家屋の建築
四、用排水渠施設
五、その他諸工作物等の施設工事
六、廃油、廃材の投棄等の港灣に接する陸域の保全管理に支障を与える行為

港灣隣接地域はトツパンのように港灣区域に接続する陸域で、満潮時の水際線から百米以内の公共空地（国有海浜地）を指定しており指定後は、国に代つて市が管理することになります。

この指定地域内においては許可を受けずに、諸施設をなし土砂の採取等なした場合は、施設物の撤去、現状回復を命ずるほか「参万円以下の罰金」をとられます。

また罰則には「両罰規定」があり従業者が業務のために許可を受けず土砂の採取その他の違反行為をした場合その直接行為者が罰金刑をうけると共に、その事業者も罰金刑に処せられますのでご注意ください。

なお、この指定地域に限らず最近本市の海岸線は、波浪による侵蝕、欠壊がはなはだしいので近く道知事が、海岸法にもとずいて海岸保全のため広範囲な「海岸保全区域の指定」も予定されています。

市においても昨年度から多額な市費を投じて、特に被害の大きい前浜一帯の防波護岸工事を急いでいますが、なお少しの波浪で欠壊する状態にありますので、港灣海岸地帯を護るため今後強力な管理を必要としておりますので港灣隣接地域の指定についてお知らせしますと共に、この地域での無許可で家屋の建築、土砂の採取をされないよう市民のご協力をお願いいたします。なお、港灣隣接地域内における行為の許可申請等については市都市計画課にお問合せください。

苫小牧市告示才五十六号

一、港灣隣接地域に指定する区域

苫小牧市前浜三角点（七・九米）から方位角七九度二七分〇秒、八〇〇米の点を中心点とし二・三〇〇米の半経を有する円内（元町一四四番地先より字中野一九番地先の区間）の港灣区域外の公共空地。ただし、円内の水際線から百米以内の陸域において、別添図に表示する民有地と国有地との境界線から水際線内における国有地。

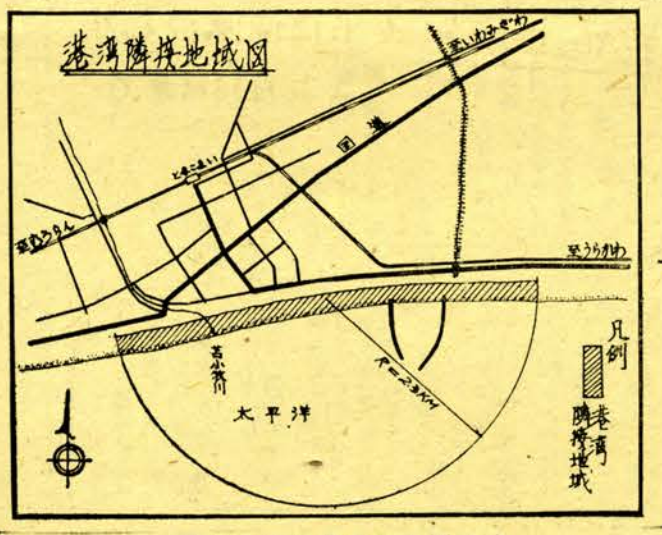

選挙人名簿作製終る

もれている方は十九日までに申立を

九月十五日現在調製の基本選挙人名簿は、十月三十一日をもつて完成いたしましたので市選挙管理委員会では、この名簿の登録人員数を取りまとめましたがその結果は、男一四、〇一〇名女一四、六七八名、合計二八、六八八名で、昨年十二月二十日現在の確定数二六六、二八名（男一二、九八六名、女一三、六四二名）に比べますと、二、〇六〇名増加しております。

なお、この基本選挙人名簿は、五日から十九日までの十五日間、市役所において縦覧（写しを各家庭に回覧）に供しておりますから、必らずご覧になつて名簿からもれている方は縦覧期間中に異議の申立をして下さい。

市役所の窓口事務取扱時間変更

市役所の窓口事務取扱時間が例年のとおり十一月一日から明年三月三十一日まで午前九時から午後五時までとなりましたのでお知らせいたします。

人口動態（十一月一日現在）

▽人口　五四、七六二
▽世帯数　一、五七二
▽出生　六三
▽死亡　一九
▽転入　三八
▽転出　三〇八
▽世帯数増　四二
▽人口減　三五

写真

文化の日に社会教育功労者として表彰をうけるヨ巻氏

「文化の日」をトし
社会教育功労者表彰
個人戸巻運吉氏
団体　弁天開拓青少年クラブ

苫小牧市教育委員会では昭和二十九年度から毎年本市における社会教育に尽した個人及び団体を表彰してきたが、本年度は社会教育功労者として戸巻運吉氏（五一）＝王子製紙原質部副部長を、社会教育功労団体として弁天開拓青少年クラブ（会員一九名）＝会長吉田司君をそれぞれ表彰した。表彰式は「文化の日」をトし三日午后六時から公民館で行われ門脇教育委員会委員長代理から戸巻氏及び青少年クラブ代表吉田君に表彰状が授与され、苫小牧市長をはじめ来賓多数の祝辞があり、表彰者を代表して戸巻氏から感謝の挨拶があつた。

表彰者並に表彰団体の表彰事由の大要は次のとおりである。

★社会教育功労者

戸巻運吉氏

大正十五年当市にスケート競技が普及され始めたとき早速同好の志を集めて、健全な冬季スポーツとして発展させるため自らスピードアイスホッケーの選手として活躍スケートに村する一般市民の歓心を深め、今日苫小牧がスケートのメツカとまで言われるに至つたのは実に氏の努力の賜と言える昭和七年以降は後輩の育成と技術の向上に努めた。又戦后いち早く陸上競技の振興に努め当市陸上競技協会の設立に尽力常に中心となつて活躍した。以上のとおり大正十五年以来三十三有余年にわたり一貫して本市スポーツ界に貢献した業績はまことに大きなものがある

★社会教育優良団体

弁天開拓青少年クラブ

昭和二十五年会員の親睦を図り文化教養を高め心体の向上と郷土の発展に寄与する目的で発足以来七年、農業経営の改善、教養文化研究会、体育大会等農業経営の合理化と科学的生活研究によつて、教育、文化に恵まれない弁天開拓地区の発展に尽した業績は、大なるものがある。

納税で築け明るいわが郷土

十一・十二月納税強調月間

従つて過去数年に亘り納税成績もよく、年々近代的な産業文化都市として著しく発展しておりますことは御同慶に堪えないところであります。

しかしながら、今年度の市税の納入状況について調べてみますと、九月末現在で何と二億七千七百万円で納入された額は、一億七千三百万円であり、例年より悪く、総体の六三％と約半分より納入されておらず、市の種々の事業に支障を生ずることになります。

市税の納入につきましては皆さんにお知らせしているところでありますが、このたび、北海道並びに各関係機関の連絡のもとに、十一月と十二月を「納税強調月間」と定め、市税滞納の整理を促進し税収入の確保を図ることになりました。

何卒市税の納入につきましては、特段の御理解をお願いいたします。

市税は、今更申し上げるまでもなく市の財政収入の一番大きなものであります。

従つて市税の納入成績の如何によつて、市の行政が良くもなり、悪くもなることになります。

当市の場合は、幸にして市民皆さんの深い御理解によつて過去数年に亘り納税成績もよく、年々近代的な産業文化都市として著しく発展しておりますことは御同慶に堪えないところであります。

しかしながら、今年度の市税の納入状況について調べてみますと、九月末現在で何卒市税の納入につきましては、特段の御理解をお願いいたします。

お米の配給通帳切替

今月二十日までに配給店へ

例年十二月一日現在で行う米の配給通帳の切替を、本年もつぎの要領で行います。

①現在使用している通帳を十一月二十日までに配給を受けてください。

②新しい通帳は、十二月十日ころまでに米穀店へ届けておきますから受領してください。

③通帳受領の際は内容をよく確認し、もし人員等で間違つていたら、すぐ市商工水産課に申出てください。

④新しい通帳は十二月分の配給から使用しますから新しい通帳に切替えないと配給は受けられませんから、必ず期限までに米穀店に提出してください

中小企業年末金融始まる

借入申込は十二月二十日まで

中小企業の年末金融について、本年も昨年同様つぎの要領により実施されますからご利用ください。

㈠貸付対象＝中小企業者（商工中金の場合は、中小企業等協同組合及び同組合員に限る。）ただし、遊興、娯楽等の不急の業種は除かれます。

㈡貸付條件

①貸付金額＝一口五十万円以内。ただし、中小企業等協同組合の場合（商工中金扱）は必要により、二百万円まで貸付を受けることができる。

②資金の使途＝運転資金

③償還期限＝三ヵ月以内

④利率＝各金融機関の貸出利率による。

⑤担保＝原則として担保を必要とするが、一口の貸出金額十万円（特別の事情ある場合に限り二十万円）以内の場合は、担保に代えて保証人によることができる

⑥保証＝北海道信用保証協会の保証付とする。

㈢取扱期間＝十一月十一日から十二月二十日までとする。ただし、商工中金の場合は十二月十日までとする

㈣融資の申込＝直接、希望の金融機関に申込んでください。

お年玉つき年賀ハガキで不幸な人を救いましょう

今年も暮れに近ずいて、やがて新しい昭和33年を迎えます。新年を迎えての年頭の挨拶は、わが国の美しい風習でありますが、この挨拶状に最もふさわしいお年玉つき年賀ハガキは、今年も昨年同様各郵便局で11月15日から一せいに売り出されました。

あなたが差出す一枚 5円のお年玉つき年賀ハガキは新春のご挨拶とともに、すばらしいお手玉をのせて各宛人に配運されます。また 5円のうち 1円は共同募金会を通じ全国の恵まれない人々に贈られます。なお今年の割当は昨年にくらべて10%ふえておりますが、今年も品切れになることが予想されますので、早目にお買い求めください。

☆あなたが差出すお年玉つき年賀ハガキは、新春の挨拶とともに、貧しい多くの人々を救うことでしょう。

苫小牧郵便局
苫小牧共同募金会

メートル法　戸ごと　人ごと　職場ごと

昭和三十四年一月から取引はメートル法の専用になるのをご存知ですか

そのときになつてあわてないように今からメートル法を使うように心掛けましょう。

自動車通行禁止区域などきまる

苫小牧市内の

さいきん交通量の増大、交通機関の高速度化による交通事故が日を追って増大し幾多の貴い人命、財産が失われているとから北海道公安委員会では当市のつぎの場所を自動車原動様付自転車の追越禁止、通行禁止、除行区域及び一時停止場所と定めました。これらの定めをよく守つて交通事故を防ぎ明るい街にしましょう。

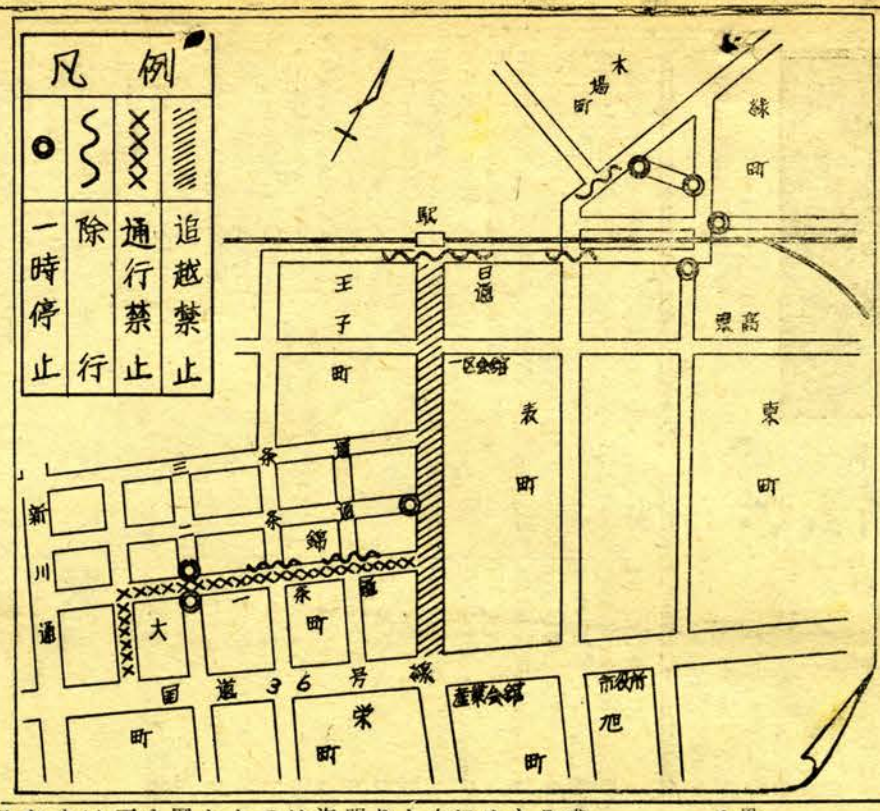

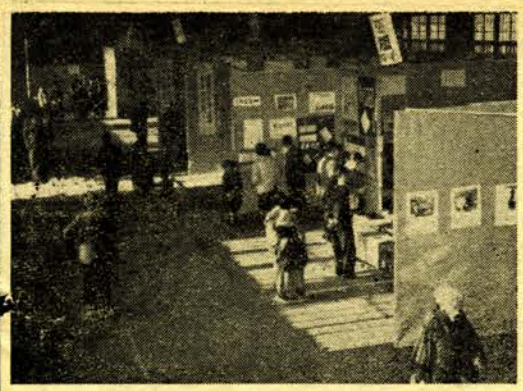

文化祭行事と写真の説明

自由と平和を愛し、文化を進める日として記念された「文化の日」を中心に繰りひろげられたオ九回苫小牧市文化祭は東小学校を会場とする総合展示会をはじめ各所で公開されたが、好天に恵まれ各会場とも連日参観の市民でにぎわつた。

【写真】上、総合展示会々場風景 下、盛況の茶道公開

成人バツジの図案募集

✓切十一月三十日

成人になることは、いろいろの意味において意義深いものがあります。特に、始めて国や道、市町村の政治に関与することになり、公人として極めて重要な責任と義務を分担することになります。そこで、北海道公明選挙運動推進協議会、北海道選挙管理委員会などは、このたび公明選挙運動の一環として、新たに成人となる人の胸に飾るにふさわしい記念の「バツジ」の図案を募集することになりましたので、多数応募して下さい。

(一)募集の内容＝新たに成人する人の希望、理想、純粋をあらわした成人の胸を飾るにふさわしい男女共用のバツジの図案

(二)応募資格＝本道に住所を有する者。職業、年令等を問わない

(三)応募方法＝郵便はがき一枚に図案一点を墨書（一人何点応募するも可）して、十一月三十日まで（当日付消印あるものは有効）に札幌市北三條西六丁目、北海道選挙管理委員会事務局へ送付のこと

(四)賞金＝一等四千円一点、二等二千円二点、三等一千円二点、その他＝入選発表は十一月下旬新聞その他により行う。

なおくわしいことは、苫小牧市選挙管理委員会におたづね下さい。

インフルエンザ

A57型・再び流行のきざし

寝不足・過労はやめよう

昨年末全国的に猛威をふるつたインフルエンザが、また流行の時期になりました。特に本年五月上旬から七月下旬にかけて流行したピールスは従来のものと異なる東京A57型ピールスといわれており、道民の過半数が罹患していない現状から、今年は再び全道的に流行するきざしが見えております。過去のインフルエンザの流行についてみますと、流行経過中に悪性化する傾向もみられており、したがつてインフルエンザの発生及び悪性化に対し十分な警戒を行い、各種の予防を強力に実施してこれによる惨害を未然に防止するため今年の冬はつぎのことに注意し、インフルエンザにかからないようにしてください。

予防上の心得

①インフルエンザは飛沫感染（せきや、くしやみ）によつて伝染されピールスの排せつ、口及び浸入口は全部口鼻に限られています。ですからマスクの適正使用と外出から帰つたとき、夜ねるとき、朝起きたときなどのうがい、の励行は予防上望ましく、特に患者は他人への伝染を防止することからもマスクの使用が必要です

②インフルエンザにかかると、普通にはさむけ、頭痛、せきなどを伴い、熱が出ますが、余病が起きなければ三～五日で快方に向うものです。しかし時として肺炎等の余病を併発する恐れがあるので、かかつた場合はみやかに医師の診療をうけてください。

③被服、採暖にも注意し、睡眠不足、疲労はインフルエンザの好餌なのでよく眠り栄養にも気をつけ、夜ふかし、過労をつつしむことがインフルエンザにかからない才一の要件です。

④患者は通常自宅において別室に隔離することが望ましいのですが、別室がないときは、カーテン、ついたてなどで健康者とへだてる

⑤思者のつば、たんなどで汚染された紙、布片は焼却し、室内の空気の交換を図ると同時に日光の射入をよくし寝具衣類はしばしば日光消毒を行つて乾燥させ、患者使用のタオル、ハンケチ、食器等は煮沸するかまたは熱湯に浸して消毒する

以上のことを実行し、今年の冬は一家そろつて明るくお過しください。

告知板

⊙十、十一月の米、の、配、給、米九日準内地、米六日、内地米五日、希望外米十五日。

⊙保、険、税、オ、四、期、本年度オ四期分の保険税のキツプが

でましたので十一月三十日までに納めてください。

⊙道、市、民、税、オ三、期、分の督、促、状、発、付、道市民税オ三期分の納期が過ぎたので近く督促状が発付されます。未納の方は納めるように願います。なお納付書を紛失したり、入れてある場合再発行しますから市税務課までおいでください。

⊙佐、藤、病、院、で、歯、科、診、療、開、始、国民健康保険の療養担当者となつている矢代町佐藤病院で、この十一月十一日から歯科の診療を開始しました。

⊙被、保、険、者、の、移、動、は、届、出、を、国民健康保険に入つている人の世帯の住所が変つたときは、必ず市保健課へ届けてください。

⊙現在海上自衛隊と航空自衛隊で操縦要員を募集しています。応募資格は高校卒業者でメ切は11月30日までですから志願者は自衛隊札幌地方連絡部へ志願票請求の上提出してください。詳しいことは市総務課までお問合せください。

身体障害者は補装具を

身体障害者福祉法並びに児童福祉法による身体障害者の方で、各種の補装具を用いることが非常に有効であるのに、いまだこれを利用しないでいる方が多数見うけられますので、できるだけ補装具の交付をうけるようにしてください。なお交付手続については市福祉事務所にお問合せください。

少年自衛隊員募集

願書受付 12月14日まで

防衛庁では、自衛隊の技術部門の充実を図るべく技術担当陸、海、空士要員（通信要員）を養成するため次の要領で少年自衛隊員を募集しております。

この少年自衛隊員は、入隊後一般高等学校程度の基礎学科目の教育を受けるほか、次のような技術教育を受けます。

陸＝電子器材の整備及び交信技術

陸＝武器要員＝装輪、装軌車輛の操縦及び修理、火砲、高射算定器、弾薬の操法及び修理

陸＝施設要員＝建設機械の操法及び整備、その他建設技術及び測量

海＝水測要員＝水中測的、水中聴音機の操作及び整備

▽採用予定人員＝陸士要員（武器、通信、施設要員）約三百五十名　海士要員（通信、水測要員）約百二十名　空士要員（通信要員）約六十名

▽受付期間＝十一月五日（火）から十二月十四日（土）まで

▽応募資格＝昭和三十三年四月一日現在で十五才以上十七才未満の中学校卒業又は明春卒業見込の者

▽試験(1)才一次試験（筆記）三十三年一月七日（火）試験は中学卒業程度の学力において国語、数学、社会英語、理科の五科目について行います

(2)才二次試験（口述、身体検査、適性）三十三年一月二十二日（水）

▽志願手続＝志願希望者は自衛隊札幌地方連絡部（札幌市北一條西十丁目）に返信切手同封の上、志願票を請求すること。

▽その他＝志願手続その他詳細については市総務課にお問合せください。

自轉車盗難防止

自轉車部品特徴図解

票を作りましよう

―苫小牧警察署から―

ドロボウの中で一番多いのは、映画の題名ではありませんが「自転車泥棒」ですが、昨年、苫小牧管内だけでも三百三十台盗まれており今年に入つてからでも被害台数が二百九十台を数えております。したがつて毎日一台ずつ自転車が盗難にかかつていることになります

警察では犯人を早く検挙し盗まれた自転車が一台でも多く被害者の手にかえるようにと、いろいろ研究した末「自転車部品特徴図解票」という制度をつくり昨年の九月から実施しております。この結果この図解票制度を実施してから、今までの二倍以上もの自転車が被害者にかえるようになりました。これは被害者が自分の自転車の特徴などをよく記憶していて警察に届けたからです。ですからまだ今年に入つてからでも被害台数が二百九十台を数えております。したがつて毎日一台ずつ自転車が盗難にかかつていることになります

警察では犯人を早く検挙し盗まれた自転車が一台でも多く被害者の手にかえるようにと、いろいろ研究した末「自転車部品特徴図解票」という制度をつくり昨年の九月から実施しております。この結果この図解票制度を実施してから、今までの二倍以上もの自転車が被害者にかえるようになりました。これは被害者が自分の自転車の特徴などをよく記憶していて警察に届けたからです。ですからまだこの制度を知らない方は、次の図解票による自転車の部品特徴のほか①車名②車体番号③鑑札番号をメモしておき万一盗難にあつたときはすぐ警察に届けるようお願いします。

また一般所有者、自転車販売（修理）業者、質屋及び古物商の方は特に、次の点御協力ください。

⊙一般所有者＝商社名、住所、氏名など記入した自転車を商店、遊戯場、映画館等の前に置く場合は必ず施錠をなし、夜間は電灯のある明るい場所においてください。

⊙自転車販売業者＝自転車を販売する際にはその車名、車体番号、種別部品の特徴、買つた人の住所氏名などを確認しておいてください。

⊙質屋、古物商＝自転車を取扱う際には台帳にその車名、車体番号、鑑札番号、種別（実用車、婦人用など）部品特徴などをなるべく詳しく記入しておいてください。

自転車部品図解票は、人のたくさんいる職場には、まとめて配付しておりますが十分行き届きませんので、まだ作成していない方は警察署又は最寄りの派出所に申出るように願います。

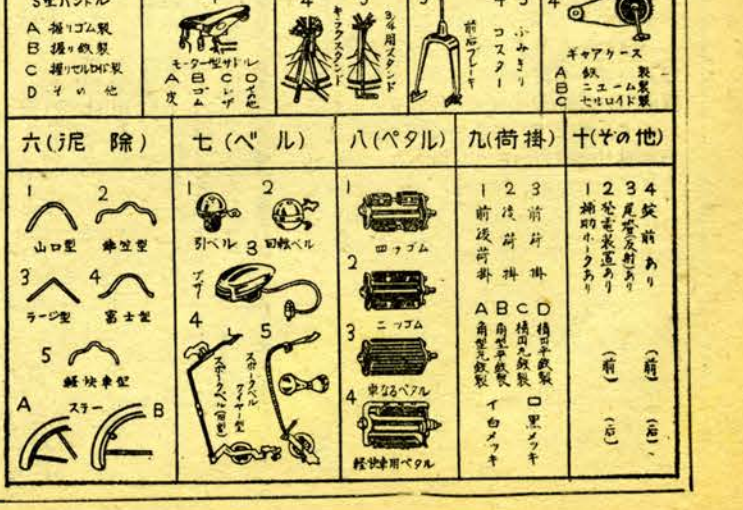

九月十五日以後の住所変更は届出を

―市選管委から―

本年九月十五日現在で調製いたしました基本選挙人名簿は、ただいま有権者の皆さんの縦覧に供しておりますが、選挙管理委員会では縦覧後この名簿の誤記、住所の変更などを整理して、十二月二十日の名簿確定日までには完全なる選挙人名簿に仕上げたいので、九月十五日以後に住所の変つた方は、至急選挙管理委員会事務局までご連絡くださいますようお願いいたします