とまこまい

市立苫小牧図書館 35.1.

港の飛躍的な進展を期待

各種工場も進出の機運　明るい希望に満ちた年

年頭のことば

市長　田中正太郎

市民の皆さま、あけましておめでとうございます。

除夜の鐘の音とともに昭和三十四年もすでに去つて、ここに万物一新、山のたたずまいにも、川のせせらぎにも、清々しい新春の気みなぎり、発らつと希望にあふれる元旦を迎えました。そしてまた、私ども市民にとつては、当工業港が産業上重要な港湾として特別会計に編入された大きい喜びの中に迎えた新年でありましたが、第五小学校に続く、第六小学校建築の着工、公営住宅の建設、台風海岸災害の復旧などをはじめ、上下水道の拡張、市道三条線の舗装、観光センターの完成など幾多の事業を実施し得ましたことはこれみな、市民各位の絶大なるご支援、ご協力のたまものと深く感謝いたすものです。

ことに、旧ろう全市民一体となつて運動いたした港湾予算につきましては、篠田、西田両先生をはじめ、関係各方面の絶大なるご尽力により、ご承知のとおり、確定いたしたのでありまして、昨夏の伊勢湾台風による災害復旧費など国の経済ひつ迫の折にもかかわらず、この巨額が認められましたことは、官民ともに本港湾の緊急重要性を認識し、かつこの早期完成を待望してやまない結果であり、市民として誠に感激に堪えません。

これにより本年における築港作業は、飛躍的な進展をみるものと期待され、一方また各種工場が当地に進出する機運にあることなどを考えますとき、昭和三十五年は誠に希望の年といえるのであります。

ここに改めて今日までお力添えを賜わりました関係各位に対し深甚の謝意を表する次第です。このように本年は前途に希望が満ちてはおりますがなお幾多の重要懸案を残しております。とりわけ港湾関係事業は、今日まで多くの人の力によつてここまで進められてきたのであり、こんごもまた、多くの人の力にまたねば成就しがたい重大な問題を含んでおります。さらに本事業は、北海道開発の橋頭堡であつて、決して市独自のみの問題ではありません。われわれは、こうした大乗的見地に立ち、大局を見誤らぬよう、全市民一丸となつてこの完遂に邁進しなければならないと考えます。かかる大事業を抱えつつ、当面の諸問題を解決してゆかなければならぬことを思うとき、ことしもまた、多事多難なるかなと感じざるを得ません。私は皆さまの絶大なるご協力を得て、昨年の基礎の上にさらに一段の積重ねをなすべく、大いに努力いたす覚悟でございますので、どうぞ一そうのご支援、ご叱声を賜わるよう切にお願いしてやまない次第であります。

年頭にあたり一言所懐を申上げ、市民各位のご健康とご多幸をお祈りしてごあいさつといたします。

迎春譜

シグナルの青しんしんと年新た　菊地枯草子

騒音地に還し明けゆく初春の街　山田静枝

輪飾りに満ち足る心琴を弾く　渋佐泰子

子等育つ畳のしみや初日射す　佐々木てつ

壮厳や汽笛吸込む初明り　井上婦美子

明暗の意気に鼓舞して初詣　中山照華

暦にふれもす賀状の娘を愛す　山口静波

早や出船入船の光景をほうふつさせる

大型ケーソンの偉容　市議会は強力な態勢を整えて万全の運動

市議会議長　渡辺広継

市民の皆さま、明けましておめでとうございます。

数々の思いと昨年の歴史は百八ツの鐘の音と師走の風に送られて、今ここに希望に輝く新春を市民の皆さまとともに迎えることのできましたことは誠にご同慶に堪えないところであります。なお本年も天皇家におかれては、昨年に引続きご慶事が執行われる趣にて新春早々にわが国は瑞祥たな引き、希望と喜びにあふれているのでございます。顧みるに、昨年は選挙の当り年ともいわれ、市町村の首長、議会議員または参議院議員の選挙と続きまして、当市におきましても、一段と民主議会の様相を整え、四選市長とともに多年懸案の港づくりに重点を置いて、市政に乗り出してよりすでに半才余り、その後いよいよ飛躍的な進展を見せております。ことは、私ども市民にとつて最大の喜びと申さなければなりません。すなわち、昭和二十六年以来八ケ年にわたつて約五億円の予算額獲得に留まつた港湾築設工事費は、昨年特定港湾施設工事特別会計に編入されるとともに四億という破格の予算額をもつて国の重要施策として取り上げられるに至り、全国の焦点を集めつつ施工を急がれているのであります。

太平洋のかの荒波も卓越せる技術と近代科学の前に鳴りをしずめたと申しますが、白波立てて進む一つ一つの大型ケーソンの偉容は、二、三年後に予定される出船入船の光景をほうふつさせるのであります。当市議会におきましては、ご承知のとおり港湾促進、工場誘致、工業用地造成の特別委員会、また埠頭会社設立調査の小委員会などを設け強力な新態勢をもつて、市関係各位の協力のもとに万全の運動を目下続けている次第でありますが、新聞紙上にも報道されたとおり、第一次発表は五億円程度との内示があつたのでございます。当初の予定より相当下回つておりますが、今年度大蔵省予算編成の全体計画から見ますならば、決して軽視された査定ではないと信じております。しかし今後なお極力折衝を重ねる所信であります。

港苫小牧実現の悲願は、本市五十年来の懸案であり、現在の景況は幾多先輩古老の努力の積み重ねでありまして、近き将来の苫小牧港の初日の出こそわれらの待望してやまないものであります。しかしてこの永年にわたる念願達成、早期実現の前には、まず臨海工業地帯の要素である用水、電力の問題、資源開発、交通整備用地造成その他数多くの大波を乗切つて行かねばなりません。これには何といいましても、市民の皆様の絶大なご協力なくしては、彼岸に達し得ないのであります。輝しい新春に当り皆さまのご理解とご協力をお願い申しあげ懸案事項の解決に精進努力いたし、われわれにとつて意義深い年たらしむべく、その使命を果したいと存ずるのでございます。

ここに皆様のご多幸と市の繁栄をお祈りいたしまして新年のごあいさつといたします。

謹賀新年　昭和35年

王子製紙工業株式会社　苫小牧工場
専務取締役工場長　早川昇

苫小牧市表町二番地　日本通運株式会社苫小牧支店
支店長　幸田正秋

株式会社　岩倉組
取締役社長　岩倉巻次
苫小牧市木場町一〇
T代表　三一一一

苫小牧市旭町三三ノ三　塚原商事株式会社
取締役社長　塚原春吉

国策パルプ工業株式会社　勇払工場
工場長　山根元雄

苫小牧市王子町　苫小牧通運株式会社
取締役社長　土居梅二郎

苫小牧市表町一五番地　株式会社　富士館
取締役社長　先田秀吉

苫小牧市王子町　鶴丸デパート
取締役社長　中島誠次

苫小牧市錦町　株式会社　中嶋呉服店
取締役社長　中嶋義則

カクサダ　クリーニング株式会社
取締役社長　成田卯喜次郎

苫小牧市王子町十三番地　ナハタ印刷株式会社
取締役社長　名畑健次

勇払開基三百七十周年記念式

十二月十二日敞霊祭、旗行列、記念式、祝賀会などの多彩な行事をくりひろげた。

市の機構改革決まる

市部課設置条例の一部改正は、十二月九日の市議会で一部を修正して可決。近く秘書、民生、徴収の三課を新設、総務課を庶務課と改める。これに先立ち十一月中旬、庁舎西側の増築庁舎にふだんとくに市民と関係の深い課や係を移転。

市長、市議の選挙

四月行なわれた選挙で、市長は田中正太郎氏が無投票で四選、市議は公正クラブ（革新系）十四名、市政研究会（中間派）四名、その他十二名となる。

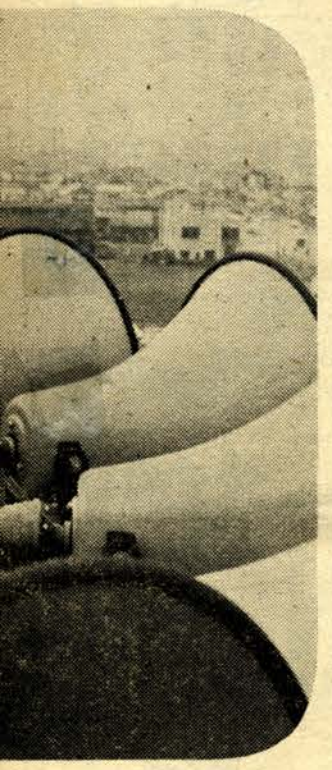

『希望の鐘』鳴りひびく

子供の日に消防署の望楼（三十米）に設けられた。市民の寄付金によるもので、子守唄や愛の鐘のメロデーが朝夕三回四方に鳴りひびく。

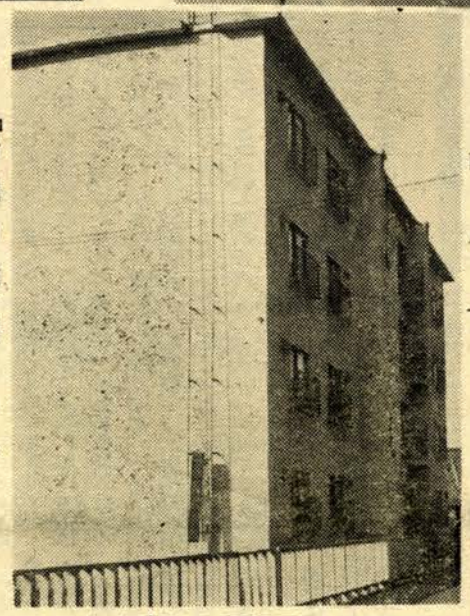

市立病院の医師アパート

大町に五月完成　住宅公団の特定分譲住宅　鉄筋四階建　延べ二百二十八坪余　一戸十八坪と十五坪計十二戸のテラックス　総工費千三百二十八万円　市街で一番大きなアパート　共同聴視用のテレビアンテナ（一本）がついている。

消防署第三出張所新設

西町に新築　十二月二十五日から開所　モルタル塗り二階建延べ二十五坪　工費百三十四万円（プロツク造りの車庫付設）

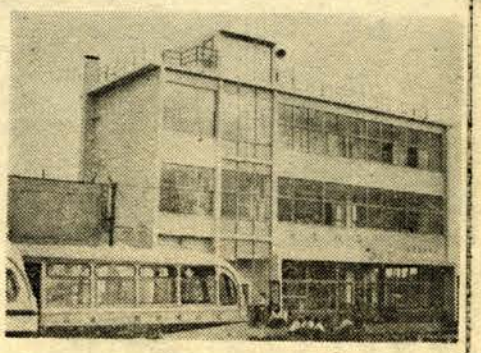

観光案内所

八月駅前にスマートな三階建（鉄筋コンクリート造り）を新築　市営バスの事務所や駅前交番が入つている。

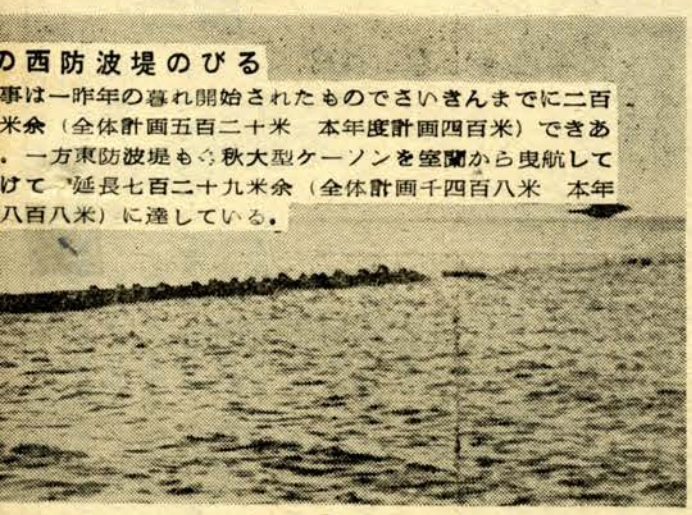

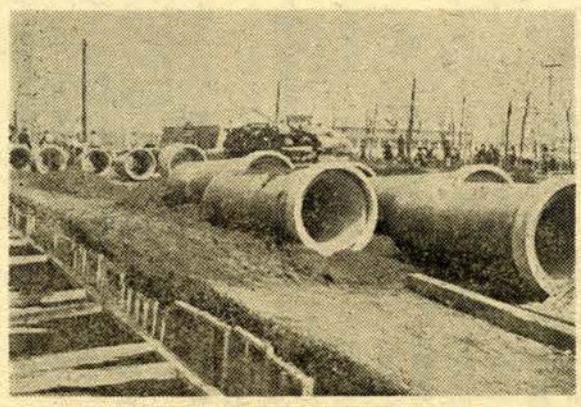

下水道配管工事進む

本年度は二千万円の予算をもつて延長三千百余尺の配管工事を施行。全体計画七万三千三百余尺に対し二万四千八百尺（三三・八%）を竣工。

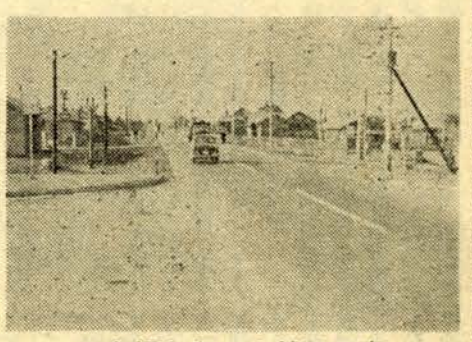

三条通りなどを舗装工事

三条通りは三条橋から西へ九百尺　三条橋から東へ四百五十尺　駅前通りから東へ三百五十尺　それぞれ舗装完了。また大通り（国道三十六号線）は元町市立自動車学校前から白老町の境界までの舗装　産業会館前から市役所前まで改装　市役所前から工業高校前（日高線踏切）まで拡幅舗装。

うございます。　昭和35年

苦小牧市教育委員会
委員長　小野　貞
委員　荒田　俊夫
〃　瀬戸川　藤武市夫
〃
〃
教育長

苦小牧市議会
議長　渡辺　広継
副議長　藤原　博弥
施設公営委員長　五十嵐　泰繁
工場誘致委員長　田村　春雄
文教厚生委員長　渋谷　正三
監査委員　合坪　政信
港湾促進委員長　格地　都正
施設公営委員長　古戸　善吾
総務委員長　菊地　正男
決算審査委員長　深沢　瞭司
総務副委員長　佐々木
工業用地造成促進委員長　中村　繁雄
施設公営副委員長　岩本　三郎
総務委員　竹田　鉄夫
決算審査副委員長　荒　正
総務委員　瀬田石　信男
文教厚生委員長　中林　信一
工場誘致副委員長　中村　重信
施設公営委員長　松原　沢光
文教厚生副委員長　高西　哲郎
産業経済委員長　中村　芳衛
総務委員　高本間　敏幸
文教厚生委員　山崎　永一
総務委員　西形　勝雄
文教厚生委員長　尾田中　武雄
施設公営委員長　高野　俊吉
総務委員　和野　祐丈夫
産業経済副委員長　佐久間　清吉
事務局長　篠原　喜治郎

苦小牧市役所
市長　田中　正太郎
助役　大泉　源五郎
収入役　狩野　大五郎
総務部長　新嵐　正敏
工営部長　秋田　帯刀
総務課長　本山　繁雄
財政課長　山下　真
税務課長　伊藤　一男
保健課長　秋保　武夫
商工水産課長　脇山　正三
衛生課長　池田　元治
農林課長　木村　治一郎
土木課長兼都市計画課長　高野　利雄
建築課長　後藤　弘義
水道課長　吉田　篤郎
福祉事務所長　森岡　一男
企画室次長　荒川　忠夫
勇払出張所長　秋元　重則

樽前山神社裏に矢代遊園地

五月ごろ新設、シーソーやブランコなど遊ぶ施設が整っているヨイ子たちのパラダイス。

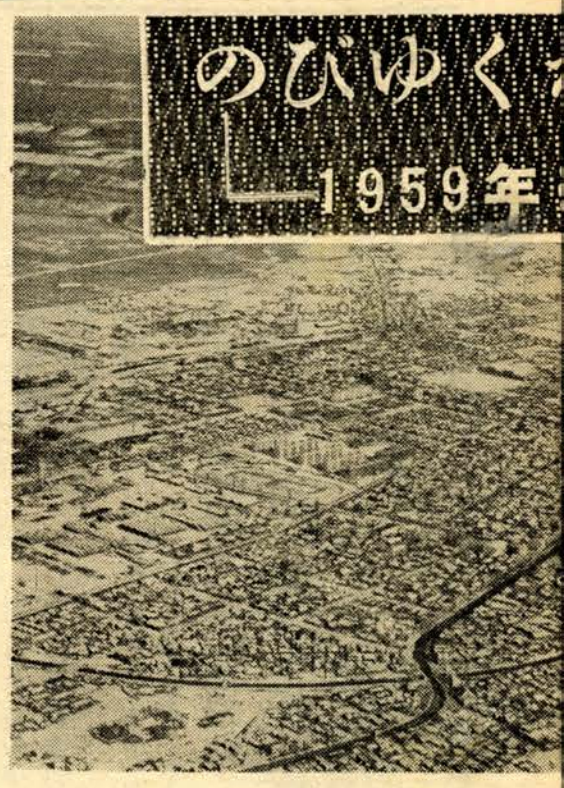

人口六万突破

七月末でついに人口六万をこえる。この調子でゆくと、昭和三十九年には十万人をこえることも予想される。

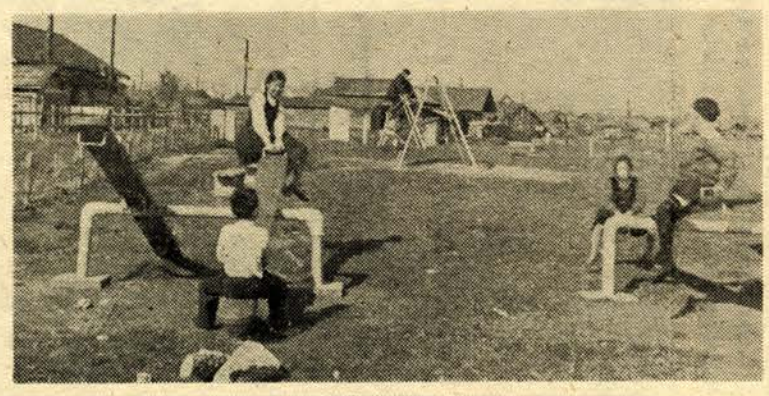

黒畑久子さん（弁天）極東会議へ

八月三日から東京都などで開かれた第二回極東地域農村青少年会議へ日本側代表団の一員として本道からただ一人参加「養鶏による生活改善」の研究を発表。

ブロック公営住宅九十六戸建設

昨秋、西町に一種三十八戸（平家）二種四十戸（平家四戸、二階建三十六戸）管理事務所一戸。緑町に二種十二戸、旭町に二種六戸合計九十六戸を建設、このほか旭町に母子住宅十八戸も。

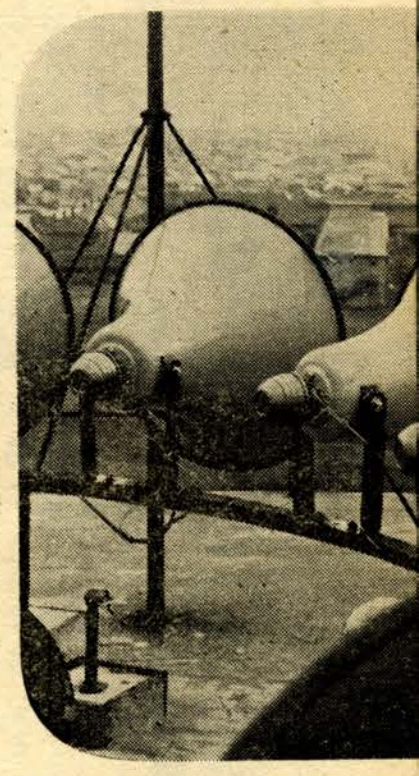

市立自動車学校新築

九月十二日新築落成式。大小二教室のほか内部の施設は完備されており　道内各地からの入学者はふえるばかりで合格率も実に八〇％の好成績。

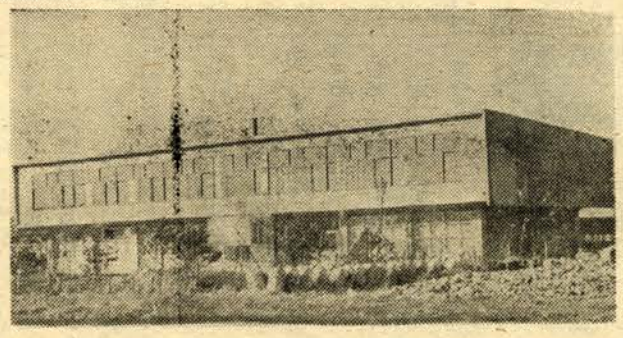

市立図書館第二期工事完成

十月末一階に郷土資料室　書庫　事務室など六十坪余を増築

郷土から七選手オリンピツクへ

二月アメリカのスクオーバレーで行なわれる第八回冬季オリンピック大会にアイスホッケー日本代表としてわが郷土から小野　田名部　富田（岩倉組）本間　高木　高島　垣原（王子）の七君が出場に決定　先月二十日　日本を出発

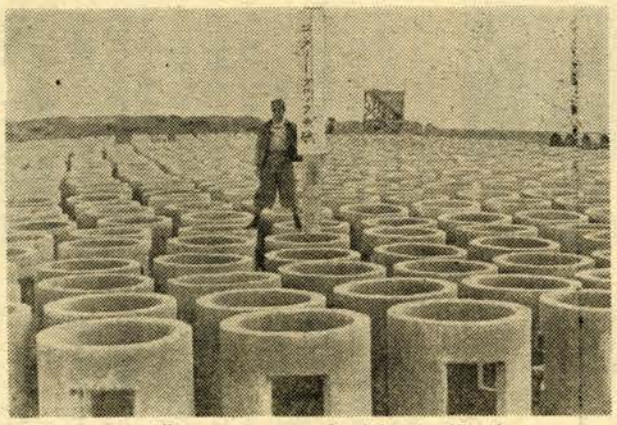

魚礁ブロツク近く投入

第二次五カ年計画の二年目としてコンクリートブロツク一千個を近く苫小牧沖に投入。

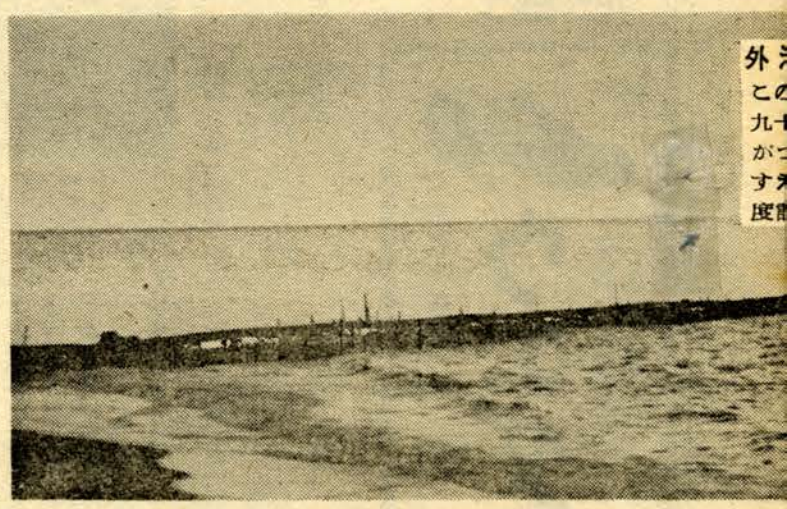

外洋
この
九十
がっ
すべ
度計

1960　あけましておめでと

苫小牧市監査委員
監査委員　合坪　正三
〃　関口　清

苫小牧市固定資産評価審査委員会
委員長　中原伊勢蔵
委員　蔦森春明
〃　山崎福二
〃　三木義郎
〃　坪内圭二
〃　藤田隆一

苫小牧市選挙管理委員会
委員長　工藤政治
委員　万谷直吉
〃　荒沢哲翁
〃　井上光枝

苫小牧市農業委員会
会長　高坂永松
外委員職員一同

苫小牧市公平委員会
委員長　竹本清八
委員長代理　先田秀吉
委員　吉村良三郎

苫小牧市社会福祉協議会
会長　菊地善吾

日本赤十字社苫小牧市地区
地区長　田中正太郎

北海道共同募金会苫小牧市支会
支会長　渡辺広継

苫小牧市民生委員協議会
会長　加藤虎雄

苫小牧市消防本部
消防長　掘江政之

苫小牧市消防署
署長　掘江政之
次席　角田一郎

苫小牧市消防団
団長　門脇松次郎
副団長　板谷信吉
〃　成田卯喜次郎
本部長　錦戸正一郎

苫小牧市立総合病院
院長　矢倉安太郎
副院長　牧田茂雄
事務局長　押切三郎

苫小牧市立自動車学校
校長　新岡正敏
教頭　外山聰雄

今年はほくの年　どうぞよろしく

ネズミは、人間生活に害をするので、平素はにくまれていますが、古くから縁起のよい動物として吉兆に使われ、特に金銭財宝と結ばれ、尊ばれて文献の古事記には『白ネズミ』がオオクニヌシのオオカミを火の中からお助けしたお話がでています。それからは大黒さまのお使いとされています。毎年お正月の年賀状によく使われる十二支の最初は、このネズミのことで

縁起のよい動物です

『子』と書いて『ね』と読まれ、ね年、ねの刻など、昔は年や時刻に利用されています。また長崎では、お正月にモチ米と塩をそえて『ネズミの年玉』と称し、供物をあげる風習もありますし、関西では、お正月言葉として『よめ』『よめが君』『夜のもの』『むすめ』などとネズミのことを呼び『よめご祝い』というネズミに供物をしてこれを食べると、ことしは豊年だという行事も古い昔から残っています。ネズミの種類は、世界で三千五百八十九種あり、約五十億ヒキいるとされています。北海道産のエゾヤチネズミは、森林地帯の大敵ですが、ドブネズミは繁殖力が最も強く、一回に二十ピキ以上も生みその子ネズミが三カ月で親となって子を生んでふえていますので、『ネズミ算式にふえる』と例えに使われます。ネズミの歯は『げっ歯』といい、リス、ヤマアラシと同種のもので、長い尾の大部分は、ウロコでおおわれています。今から七千年前に発生した非常に古い原始的動物です。

なお、ネズミ・ネズミともに使われており、原産地はアフリカで、アジアに最も多く広がり、現在世界中に住んでいます。

（市立図書館調）

ことしの選挙有権者数

12月20日現在の確定数

全部で三万一千七十四人

昨年より一千八十一人ふえる

本年九月十五日現在で調製した基本選挙人名簿は、十月三十一日をもつてできあがり、この名簿を十一月五日から十九日まで十五日間全有権者の縦覧に供した結果、異議の申立により①名簿から脱漏していたため登載した者五十人（男二十六人、女二十四人）②誤載、死亡により名簿から削除した者十四人（男六人、女八人）で、差引き三十六人（男二十人、女十六人）がふえ、合計三万一千七十四人（には、王子娯楽場で成人式を行ない、引続き記念品を贈り記念行事として①教養講座②祝会③抽せん会を催し、有意義な日を送っていただくことになっておりますので、成人該当者は一人ももれなく気軽にご参加下さい。また成人式に参加する成人該当者を調査した結果、一千百十五人（男五百五十九人、女五百五十六人）で、昨年に比べて二百十一人多くなっております。

なお元旦にお年玉つき年賀状（案内状）が届かない方は、電話その他で市公民館内社会教育係にご連絡下さい。

成人式は王子娯楽場で

市教委では、十五日成人の日生になる児童の申告は、去る十二月十五日で締切りましたが、まだ申告をしてない方が相当おります。小学一年生になる児童のいる家庭は、申告したかどうか、もう一度確かめて、まだ申告してない方は九日まで（但し、一月三日までは休み）に必ず市教育委員会に申し出て下さい。

新入学児童の申告をしてない方は九日までに市教委へお届け下さい

この四月から新しく小学一年

道立自治講習所生徒募集

道立自治講習所では、第四十期講習生（昭和三十五年度）を募集しておりますから、希望者は十八日までに市総務課秘書係へ入所願を提出して下さい。

▽人員＝六十人▽期間＝四月から一年間▽資格＝①地方公共団体の職員として現に二年以上在職している者②高校または旧制中等学校か、同等以上の学力があると認められている者で、三十五年三月末日現在満十八才以上、市町村長の推せんを受けた者▽試験＝二月二十日午前九時からつぎの場所で行なう。札幌、函館、岩見沢、旭川、網走、帯広市▽入所願書などは『受験申込用紙請求』と朱書し、八円切手をはつてあて先明記の返信用封筒を必ず同封して道立自治講習所（札幌市北二西七）へ直接申込むこと。

新春をかざる消防出初式

六日は東小学校々庭で

市消防本部では、恒例の消防出初式をつぎの日程で行ないます。

▽四日　午前十時―錦岡　分団（消防詰所前）▽五日午前十時―沼の端分団（同消防詰所前）▽六日午前十時―消防本部、消防署、消防団（東小学校々庭）▽七日午前十時―勇払分団（同消防詰所前）▽八日午前十時―弁天分団（同消防詰所前）

中小企業者に機械貸します

―申請は20日まで―

道では、中小企業者等に対する機械等の貸付について仮申請の受付をしてますから、借受けたい方は、くわしいことを市商工水産課にきいて、一月二十日までに申請して下さい▼資格＝企業の経営合理化のため、機械などの設置をしようとする中小企業者、中小企業等協同組合法による協同組合、またはその他の団体であつて、資本の額または出資の総額が一千万円以下の会社または常時使用する従業員の数が工業にあつては三百人以下鉱業にあつては一千人以下の会社もしくは個人とする▼機械等の定義＝機械等とは、生産、加工、試験または検査の用に供する機械器具および装置をいう▼借受けの条件＝①負担金＝契約締結の際、機械等の価格の百分の二十に相当する額の負担金を納入すること②使用料＝道知事の定めるところにより（原則として五年以内の期間）普通使用料と特別使用料を納入すること。これを全額納入したときに機械等は借受者の所有となる③保証人＝貸付を受ける者は、連帯保証人二人以上をたてること▼提出書類（いずれも正本一通、副本三通）＝①仮申請書②さいきん二年間の各決算期における財産目録、貸借対照表および損益計算書（個人にあつては収支計算書および資産、負債説明書によることができる）③企業診断を受けた者にあつては、受診の時期および勧告事項の概要を記載した書面④貸付を受けようとする機械等の見積書

王子リンク

ヤミ石炭にご注意下さい

各炭鉱地帯からトラックあるいは三輪車などで直接石炭を運搬し、市内を売り歩く業者がまだいるようですが、このような石炭は品質も粗悪なものが多いようで、また計量しませんから最も正確ではありません。昨年暮札幌市であつた例をみてもわかるように、安いと思つて買つても結局は量でごまかされ、損になります。しかし市内業者の取扱う石炭は、検量ずみですから、安心できます。値段にとらわれず、検量ずみの市内石炭業者をご利用下さい。

一月分生活扶助費は十四日支給

生活保護法による生活、住宅、教育、扶助費一月分は十四日（木曜）午前九時から午後二時までの間に支給します。

お正月の室内遊び

お正月に子供たちと一しよに遊ぶため、こんな室内遊戯（ゆうぎ）はいかがでしよう。

『手品』（幼児向）

①材料―よく乾いたノートの下敷き、またはビニールのふろしき。軽いチリ紙を細かに切ったものをたくさん（イ）口上よろしく、材料に種も、しかけもないことを示す。

（ロ）乾いた手でビニールを同じ方向に手早く何回かこすり、チリ紙に静かに近づける。

（ハ）チリ紙がビニールに花吹雪のように吸いつくので口上よろしく終る。

②材料―巾三寸、長さ二十寸ほどの西洋紙二枚（よく乾かしておくこと）

（イ）口上よろしく、片手に紙の上部を二枚合わせてつまみ、他の手の人さし指、中指、くすり指の間にそれぞれ一枚ずつはさんで、同時に数回、上から下にこすりおろす。

（ロ）紙を離して静かに近づけると、互に引きつけあつたり、逃げあつたりするので口上よろしく終る。

信用と技術
ウエダ
修繕と新調承ります。
駅前　T二二〇二

酪酵乳
特許183156号
ヤクルトで
ママ美しく
ボク元気
毎日配達　一本6円
株式会社ヤクルト
幸町8
苫小牧処理工場
T2378

益々好評のふとん講
予約申込受付して居ります
洋ふとん　エバーソフト
新寝具　ヘットフレーム　マットレス
㊎いがらし布団店
T三三五九

パパもママもお姉さまも
お兄さまも僕も私もお正月の
よそおいはこの店でした。
苫小牧市駅前
専門店　㊎南呉服店
会の店
T三〇五八

電化製品なら
日立
ナショナル
信用あるこのマーク
電気のデパート
錦戸電気
（日商連の店）
電話2319番