（毎月1・10・20日発行）　昭和28年6月28日
定価一部5円　第三種郵便物認可　（第253号）

とまこまい

苫小牧市役所
編集発行人
新岡正敏
印刷所
苫小牧民報社

農業委員は無投票当選

十三日、選挙会で正式に決まります

十二日行なわれることになっていた苫小牧市農業委員会委員選挙は、八日の締め切りまでに、定数十六人しか立候補の届け出でがなかったため、無投票と決まりました。従って、立候補したつぎの十六人（新四）は、十三日午前十時半から市役所二階会議室で行なわれる選挙会で正式に当選と確定することになっております。（届出順）

糸井山本重次（六〇）前
糸井佐藤徳治郎（五八）前
柏原鮭川長司（三七）前
錦岡高橋寅吉（五七）前
樽前野村勝美（三七）前
錦岡堂坂良夫（四〇）前
柏原佐藤眞（四六）新
弁天森笹一（五七）新
山手町中公喜一郎（五七）前
樽前池田栄次郎（五二）前
植苗伊藤誠（四〇）前
沼の端矢内兵衛（五二）前
弁天中山一夫（三九）新
錦岡清川千代馬（六〇）前
弁天下川部石太郎（四三）新
中野奥野謙治（五三）前

重要港灣指定要望を決議

臨時市議会終る

第九回臨時市議会は、四日開かれ、会期を四日間と決定、菊地議員が、五月二十七日病死した和野祐吉議員（三九）の追悼演説を行ないました。そして新年度一般会計予算補正（総額三千七十八万二千円）など八件をいずれも原案どおり可決して七日本会議を閉じましたが、六日苫小牧工業港の重要港湾指定方に関する要望決議を議員提案、満場一致でこれを決定しました。決議文は七日上京した田中市長、渡辺議長、格地港湾促進特別委員長らが中央関係方面に提出、陳情しております。

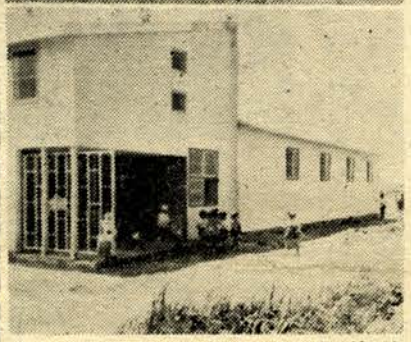

写真トピックス

（上）市では、さいきん新しい清掃用ダンプ車一台＝写真一番手前＝を購入しました。一九六〇年式チーゼル（ニッサン）四ン半積みの百八十一万八千円で、早くもゴミ処理に活躍しております。これで、市の清掃用自動車は、小型一台、ダンプ車二台、バケット式一台、普通トラック三台合わせて七台となりました。

（中）市水道課では、去る二十二日から東町と旭町両工区の下水道工事を行なっております。東町の方は九月末、旭町の方は八月末できあがることになっております。写真は市役所横通りの下水道工事です。

（下）中野の中央幼稚園は、さいきん開園しました。すでに園児は百二十人もおり、坪田園長や三人の先生も忙がしそうです。遠く西町方面からもきておりますが、園児はみんな新しいスクールバス（大人五十三人乗り、子供なら八十人乗り）で家庭まで送り迎えしておりますので〝安全で心配がいらない〟と父兄からなかなか好評です。

写真はりっぱにできた中央幼稚園の玄関です。

国体はぜひ基礎だけ固勢調査

18日から着工

一条通りL型街きよ布設工事

市では、八日から市道一条通（本町北綜デパート角から弥生橋までの道路）のL型街きよ布設工事を始める予定でしたが、たまたま樽前山神社の祭典にあたり、皆さんにご不便をおかけすることになりますので、延期して十八日から着工することになりました

お知らせ

△△△

社会浄化地域座談会など

市内四カ所で 社会を明るくする運動にご協力を

第十回『社会を明るくする運動』が、ことしも七月一日から法務省が中心になつて展開されております。私たちの社会から犯罪の暗い影を追放して明るく住みよい社会を実現するために、みなさんのお力添えをお願いすることがこの運動のネライです。

市でも、社会福祉協議会や市教委、各学校、各婦人団体など十六の関係機関で構成する『社会を明るくする運動』実施委員会（事務局は市福祉事務所）が中心となり、この運動期間中つぎのような行事を行なつておりますから、どうぞご協力願います。

▽社会浄化地域座談会＝A市内四カ所（錦町会館、王子東部集会所、鉄道クラブ勇払）を選定開催（一般世帯、婦人会員など参集）B地区婦人問題協議会＝①婦人保護対策②要保護女子の転落未然防止③会場は緑町二区会館④講師は道婦人相談所長⑤婦人団体および青年団体等会員、公私関係者出席C講演会と座談会＝二十一日公民館（藤短大教授塚本長蔵氏ほか）D啓蒙宣伝＝①防犯写真展②広報車による街頭宣伝放送Eその他＝①愛の図書寄贈運動②苫小牧地区ブロック保護司研修会（追分町で）

生業資金貸します

一世帯に10万円以内

13日・20日まで

市では、生業資金の貸付け申込みを十三日から二十日まで七日間（日曜を除く）つぎの要領で受け付けますから、借入れ希望者は市福祉事務所福祉係へお申込みください。

▽貸付けの対象＝①やむを得ない事情により生活困難におち入つた者で自立更生の意欲のあるもの②苫小牧市内に引き続き六カ月以上居住していること③具体的かつ実際的な事業計画を有し、すみやかに当該事業を開始することができるみこみがあること

▽貸付金額＝十万円以内とし一世帯一口とする。

▽償還期限＝据え置き一年を含み五年以内で半年賦償還

▽貸付利率＝年五分（但し据置期間は無利子）

▽保証人＝①貸付申込みに当つては、保証人一名以上を要す②保証人は、一年以上苫小牧市に居住していて一定の職業を有し、独立の生計を営み前年度の市税を完納していること。

これからが発生期

マヒ児（小）

お互い予防に努めましょう

道内各地の小児マヒ患者は、その後ふえておりますが幸い市内では発生しておりません。市保健課では引き続き広報車やチラシ、ポスターなどにより全力をあげて予防宣伝に努めておりますが毎年七、八月は、小児マヒの最も多く発生する時季ですので、特に注意を喚起しております。ことに、こん月は樽前神社のお祭り、来月は港まつりなどがあるため、人どみの中に入ったり、外で飲食したりする機会も多くなりますので、発生するおそれもある訳です。予防ワクチンが入手困難な折から、この恐るべき大敵から愛児を守るためには、お互が気をつけて予防に努めるより方法がない現状です。

予防するには、赤痢と大体同じで①人ごみに連れてゆかぬこと②ウカイ、手洗いの励行③ハエやカ、ねずみの撲滅④汚物の処理を充分にすること⑤過労や遊泳などをさける⑥生水、生牛乳、生ものなどを飲食しないことなどで、もし軽いカゼや消化不良のような症状となった場合、すぐ専門医にみてもらうように心がけてください。

緊張と多忙な明け暮れ

各課ご案内

こまかい面倒な仕事が多いです

つぎに仕事の内容についてご案内いたしましょう。

▽**物品出納係**＝市職員が毎日の事務を処理してゆくに当り、いろいろな用紙類その他の物品を使用しますが、購入されたこれらの物品を取りまとめ、保管し、必要に応じてそれぞれ払い出すところです。

〃**出納課**〃

物品を扱う物品出納係と現金を扱う出納係とがあり、収入役以下総勢十一名が整然と秩序よく会計事務の遂行を期してがんばっております。

▽**出納係**＝出納係には収入と支払いの二つがあります。

①収入＝市の行政上、多くの経費がかかりますが、これらの財源を収納するところで、市税、住宅料、水道料その他すべての収納を取り扱っております。

②支払＝工事の請負代金や購入物品の代金など市が計画した政策を行なってゆくために必要なお金その他あらゆる代金を支払うところです。

このように収納され、また支払った現金は、予算にもとづく各会計の該当科目に分けられ、更に収入、支払いの状況を明確にするため現金出納簿、歳入歳出内訳簿などの関係諸帳簿に記帳整理されております。この ほかに、金融機関との関係とか、一年間の収入支払いの結果について、一目でわかる決算書も作成いたします。これら一連の事務は、こまかい面倒なことが多いのですが、丹念に、き帳面に処理されております。

なお、皆さまが納められる市税、水道料、住宅料などの納入は、市内の銀行、郵便局でも取り扱っていただいておりますから、どうぞご利用ください。

（写真は忙がしい出納課の窓口）

出納課 橋向昭治

一日平均約四件も

市民相談所 利用者ふえるばかり

六月一日開所した市民相談所でも、皆さまのご協力により利用者がだんだんふえてきました。六月中に取り扱った状況はつぎのとおりですから、こんどもどしどしご利用ください。

★生活相談員は六十件で、家庭の問題、生業、住宅、結婚、保健、法律、職業、土地家屋の問題など

★労働相談員は十件で、賃金問題六、災害補償問題一など

★母子婦人相談員は三十七件で、生活、住宅、職業、児童、家庭問題など。

早くも送られてきた 国勢調査票用紙

（写真は、庁舎内の一隅に待機している国勢調査票用紙の入っている荷箱）

× × ×

ことしは、いろいろな指定統計調査が相ついで行われております。特に十年に一度という大規模な国勢調査が十月一日午前零時を期して全国一せいに行なわれますが、早くもこの調査票が総理府から送られてきて〃いよいよ国勢調査も近づいた〃という感を深めております。この国勢調査は、全国約四十三万人の調査員（苫小牧市は三百余人）が全世帯約二千万世帯を訪問して約九千三百万人の人口を調査します。この調査に要する経費は、初年度分約十一億円、集計を完了するまでに総額約二十二億という膨大なものです。

このつぎは22日に開設

老人センター

老人センターは、このつぎは二十四日（第四日曜）に開設することになっておりましたが公民館の都合で、二十二日（金曜）にくり上げて開設いたしますから、お知らせします。

ちえ遅れの子の特殊学級

申込みは15日まで 二学期から西小に開設

市教委では、二学期から西小学校に、ちえ遅れの子の特殊学級を開設することになりました。入学させたい方は、現在通学している学校または市教委に十五日まで申し出てください。

▼学級 定員＝二学級（三十名）小学三年から同六年生までの該当児▼通学区＝通学に支障のない市内地域▼入学者の選考＝選考委員会（教育関係者、精神医学、心理学専門家を委嘱）が面接診断の上、入学者を選考する。▼願書用紙＝市街地各学校、市教委に用意。

なお、ちえ遅れの子の特殊教育懇談会は、十一日西小で開かれます。関係父兄や教育関係者が集まり、助言講師道立札幌養護学校長北村利夫氏を中心に、①ちえ遅れの特殊教育はどのように行なわれるか②特殊教育の効果③特殊学級に入学させる父兄の心構えなどについて懇談します。

御例祭御案内

氏子市民皆さま待望の例大祭が、いよいよ十四日から三日間、つぎのとおりにぎやかに行なわれます。皆さまの絶大なご奉賛ご協力により社務所の新築もりつぱにできあがりましたから、この機会に一度ご高覧かたがたご参拝いただければ幸いです。

★宵宮祭＝十四日午後五時

★本祭＝十五日午前九時

★御神輿渡御順路

（十五日）＝午前十時半御本宮御発輦→山手（王子西部集会所で昼食）→西弥生→第七区→第一区→第八区→緑町二区→鉄道区→午後五時頓宮（王子病院前）御着

（十六日）＝午前十一時頓宮御発輦→旭町（昼食）→王子東部社宅→第二区→第三区→第四区→第五区→第六区→午後五時半本宮着、御還御祭

（注）十六日御車渡御＝午前九時頓宮御発→緑町、中野、旭町、栄町方面へ御巡幸、同十時半頓宮御着

奉納行事　十四、十五両日夕方から社務所前境内で浅草演芸団の競演を催すほか、花火は三日間ともさかんに打ちあげます。

樽前山神社

お知らせ

樽前山神社の祭典につき、市役所の執務時間をつぎのとおり変更させていただきますから、特別なご用件のあるお方は、なるべく十四日中にお済ましください。なお、勇払出張所、公民館も同様ですが、市立図書館は平常どおりです。

▽十五日（金曜）＝午前十時まで

▽十六日＝土曜につき正午まで

市立病院は十五日休診

苫小牧市立総合病院では、樽前山神社の祭典にあたりつぎのとおり休診いたします。

▽十五日＝休診

▽十六日＝平常どおり（土曜につき午後休診）

勤労青少年レク参加者募集中

市では、第九回勤労青少年レクリエーション大会を三十（土）三十一（日）日（一泊二日）三石町春立で、つぎの要領により行なうことになりましたから、参加希望者は、二十三日までに市福祉事務所にお申込みください。

▽参加資格＝苫小牧市に在住する満十八才未満の男女勤労者（昭和十七年一月以降に生まれて一定の職業に従事しているもの）▽内容＝社会講座いろいろなレクリエーション▽費用＝一人二五〇円、米五合▽参加予定人員＝五十名程度（参加者が多い場合は申込順位により制限）▽携行品＝毛布一枚その他日用品類▽講師＝鎌田薫

生徒募集

本科　夜間部
入学日　8月8日

苫小牧文化服装学院

市立病院手前　T2506

健康保険指定
日商連加盟店
くすり化粧品　ひぐち薬局
市役所筋向
T二七三〇