とまこまい

苫小牧市役所
編集発行人　岡崎正敏
印刷所　苫小牧民報社

水不足を解消してほしい

沼の端駅の貨物取扱い存続運動を…

昨年十一月に行なった市政懇談会に引きつづき十七日沼の端消防会館において行ないました。市から市長、助役、収入役はじめ教育長、各部課長ら二十四人と、部落民二十八人（うち女一人）が出席、熱心な質疑応答を行ないました。主なるものはつぎのとおりです。

沼の端簡易水道の水不足を解消してほしい。

水量不足については、夜間の水をコントロールすることによりおぎなうことができる。また井戸を一本掘って拡張したいと考えている。

沼の端地区の都市計画を早期実現してほしい。

港を中心とした全体的計画の上にたって実施していかなければならないのだが、日高線の移設も決まり、二級国道室蘭―浦河線の位置も本年中に決まるので、これをもって沼の端駅を中心に都市計画を実施したい。

都市計画により墓地がマチの真ん中になるのではないか。その移転改葬計画はあるか。

墓地の移転は利用状況または都市計画にあわせて検討しなければならないのだが、現在のところ改葬移転計画はたてていない。

日高線が沼の端駅につながらなかったのはなぜか。

臨海工業地帯完成を目途に鉄道では考えており、将来の中央駅、都心の移動ということも考えに入れて行なったものと了承していただきたい。

道路の整備、土盛りを行なってほしい。また排水溝を末端まで延長してほしい。

雪どけ時期までに補修したい。

側溝については第一幹線まで堀り下げなければならないと思われるので調査のうえ、対策を講じたい。

沼の端駅の貨物取扱い存続を市で運動してほしい。

工業地帯造成中小企業団地計画もあることであり、鉄道局に対して存続方極力要請していく。

小学校の屋内体育館を早急に建ててほしい。

ゴミ処理する用地をあっせんしてほしい。

来年度予算に要求中であり善処したい。出来得るかぎり早うえ決めたい。

充分検討、地元と話し合いの上決めたい。

（写真は沼の端の市政懇談会）

市政懇談会

24日　宅沼　館長
25日　館会　沢俊一
30日　館会　井糸　苗

昨年十二月一日現在でみなされる農業委員会委員選挙人名簿を昨年十二月一日現在でみなされる農業委員会委員選挙人名簿を

市政懇談会は十七日沼の端長沢俊一宅（いずれも午後六時半から）で行なわれますがこれで全部落を終了いたします。

苗酪農学校、24日勇払消防会館、25日中野会館、30日糸井苗（小学校）で開かれました。引き続き22日植

農業委員選挙名簿縦覧始まる

昨年十二月一日現在でみなされる農業委員会委員選挙人名簿を提出していただいた申請書にもとずき作成した、市農業委員会委員選挙人名簿を二十日から二月三日までの十五日間、市役所において縦覧にいたしますので、有権者はもれなくご覧になって、脱漏、誤載などのあるときは、縦覧期間内に選挙管理委員会へ異議の申立てをしてください。

名簿に登録されるべき有資格者　①三反歩以上の農地につき耕作している人。その同居の親族および配偶者で耕作に従事する日数が年間六十日以上の人②昭和十七年三月六日以前に生まれた人。

脱漏者、誤載者の手続き　名簿からもれている人または誤って登録されている人は縦覧期間（一月二十日から二月三日まで）中に選挙管理委員会へ文書で異議の申立てをしてください。二月三日をすぎると異議の申立てがあっても名簿に登録できません。特に農業委員会委員選挙人名簿は他の一般選挙の場合と異なり選挙都度、補充の名簿を作成しませんので、この名簿からもれると、たとえ有権者であっても選挙のさいに投票することができなくなりますから必ず登録の有無を確かめてください。

魚菜店の定休日変わる

市内各魚菜店の定休は毎月六日と二十日でしたが、今月から毎月第一、第三日曜に変更となりました。

百万都市の夢　座談会

室蘭、苫小牧を結ぶ工業ベルトに百万都市をつくりあげようという計画が強く叫ばれておりますが、ＨＢＣ室蘭放送局ではこの問題を取り上げて胆振支庁長、室蘭・苫小牧両市助役、司会室工大学長らを招いて〝百万都市の夢〟と題する座談会を開き、新春特別番組として五日放送しました。この座談会の模様をつぎにお知らせいたしましょう。①

大坪　百万都市と申しますかあるとか、自治省が基幹都市であるとか、その他各省がいろいろな名前を出して、つまり所得倍増を達成するために地方開発の一拠点をつくろうとしているのは、皆さんご存知の通りです。こう各省が勝手なことを申しましてもなかなかはっきりしませんが、新産業都市建設促進法というものが今、話題にのぼっておりまして、これが中心になってやっていくのではないかと思われます。われわれの住んでいるこの地帯も札幌、室蘭にかけましてベルト地帯になっており、ここに札幌、小樽、室蘭、苫小牧とありますが、こういうような百万都市建設について一体どんなことからとりかかったものかそのいきさつを立花さんからのべていただきます。

立花　司会者のいわれたとおり建設省では広域都市の建設であるとか、あるいは通産省は工業地帯の開発であるとかあるいはまた自治省は地方開発の基幹都市であるとか、またやはり札幌地区と室蘭地区の経済企画庁は低開発地域の工業開発であるとかというふうに各省が構想を練ってきたわけですが、この構想をまとめますと要するに産業構造の高度化にともなって、大都市への人口集中の排除あるいは地域格差の是正というのがねらいであります。それに胆振地区としまして、室蘭、苫小牧に隣接する町村の産業構造

一千万坪の臨海工業地帯造成へ…苫小牧

人口百万の可能性は充分にある…室蘭

苫小牧地区にしぼられてくるのではないかと考えられますが、札幌地区は消費都市に近い関係がありますし、また室蘭、苫小牧ベルト地帯におきましては重化学工業地帯になるのではないかと思うのですが、室蘭、苫小牧の両助役さんから、どのような計画でしょうか、立場上からお話しいただきたいと思いますが、まずとやはり札幌地区と室蘭は八十六万ばかりですから百万は容易でしょう。室蘭と苫小牧で六十万から六十五万の人口は容易であろう。これに関連する五町村を持って三十五ないし四十万の人口は将来これまた考えられる。この地帯で百万ということは夢ではありますが、実現する可能性は充分考えられます。工業用水これには苫小牧の計画も加わりますが、工業用水としても充分充足できる。また飲料水にしても努力さえすれば決して不可能ではない。水の問題に関する限りは心配いらない。結局は室蘭と苫小牧および各関連町村の協力が非常に必要なことである。今ただちに協力が厚いとか薄いとかといわれますが、法案も出ていないし実際どのように協力して進めていけばよいかという段階にはいっていないものですから、ちぐはぐな点はありますが法案が出たら、こういう計画で進むとなると本当に兄弟のように固まって百万都市として押し進められるという確信はあり、またもっておるというものも改善されて、そしてこれがこの趣旨に、逆にいいますと胆振地区の総合開発は北海道の総合開発であり北海道の総合開発は日本の総合開発になり、この新産業都市の役割を充分に果たすのではないかと考えております

大坪　立花さんからここも一つの拠点になるのだとのことですが、われわれが見ますと石狩を加えますと現在の人口

高薄　どういう計画といわれましても具体的計画はまだ法案も出ておりませんし、国としても暗中模索をしている時ですから、具体的な計画はもち論たてられませんから、一つの夢としては国の推進してゆこうとする意欲に合わせてゆく構想は持っています。札幌、小樽、江別の三市に手稲

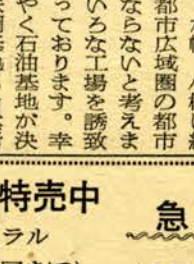

百万都市がおきる前から実は北海道の開発上必要だということで、たまたまその計画が今度の百万都市問題に正にぴったり合いまして、それがいよいよ百万都市の計画の上に立って軌道にのって行くということはわれわれとしても非常に喜んでおります。計画としましては前期計画、後期計画と二期に分けまして、前期では六百万坪の臨海工業地帯をつくり、後期計画では更に四百万坪を加えまして、一千万坪の臨海工業地帯を造成するという考え方で進んでいるという確信はあり、またもっておりますが、工業用水としても充分充足できる。また飲料水にしても努力さえすれば決して不可能ではない。水の問題に関する限りは心配いらない。結局は室蘭と苫小牧および各関連町村の協力が非常に必要なことである。今ただちに協力が厚いとか薄いとかといわれますが、法案も出ていないし実際どのように協力して進めていけばよいかという段階にはいっていないものですから、ちぐはぐな点はありますが法案が出たら、こういう計画で進むとなると本当に兄弟のように固まって百万都市として押し進められるという確信はあり、またもっておるというものも改善されて、そしてこれがこの趣旨に、逆にいいますと胆振地区の総合開発は北海道の総合開発であり北海道の総合開発は日本の総合開発になり、この新産業都市の役割を充分に果たすのではないかと考えております

大坪　立花さんからここも一つの拠点になるのだとのことですが、われわれが見ますと石狩を加えますと現在の人口

高薄　どういう計画といわれましても具体的計画はまだ法案も出ておりませんし、国としても暗中模索をしている時ですから、具体的な計画はもち論たてられませんから、一つの夢としては国の推進してゆこうとする意欲に合わせてゆく構想は持っています。札幌、小樽、江別の三市に手稲

大坪　それでは苫小牧の夢を一つお話しいただきましょうか。

大泉　苫小牧の工業港はこれは容易であると思います。

大坪　それでは苫小牧の夢を一つお話しいただきましょうか。

大泉　苫小牧の工業港はこれはさきほど、話が出ました重化学工業に重点をおいて札樽、室蘭とあい提携いたしまして、その製品を融通しあって、お互いに加工していくことを考えます時には、どうしても室蘭、札幌、小樽に結びついた大都市広域圏の都市でなければならないと考えまして、いろいろな工場を誘致したいと思っております。幸い、今ようやく石油基地が決まり、また鉄鋼基地も当然考えられますことであり、むしろ鉄鋼と石油の両者が一しょにお互い協力しあうような工場が今後望ましいのではないかと考えており、大きな期待と夢を苫小牧市民はかけております。

農業委員会事務局から

農業委員会は二月初旬に開催する予定ですので農地法第三、四、五条該当の方および現地目証明願を必要とする方は、三十一日までに書類を市農業委員会事務局に提出してください。

テレビ、洗濯機、クリーナ（各社製品）特売中
東芝・ナショナル・日立・ＮＥＣ・三菱・ゼネラル
☆東芝は月販をご利用ください。（13回より17回まで）
ご用命ご相談はＴ４２３５へどうぞ……。

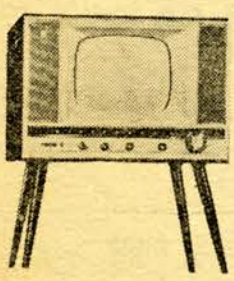

☆充分なる技術をもって大小にかかわらず家庭電気器具の修理にあたります。優秀な技術員をアマス設備、部品をも開設しサービスをいたしております。故障の際はすみやかに修理実施

浅井電気Ｔ4235
にお申し付けください。
浅井電気（株）
ＴＥＬ４２３５
大町　一条通り

急募
技術社員
▽テレビ技術社員若干名および見習社員若干名（男子）
▽事務見習社員（女子）若干名
▽面接、日曜を除く午前中
▽履歴書持参、待遇その他面接のうえ決定

生活の合理化
貸衣裳
花嫁衣裳
留袖
モーニング
喪服
婚礼用式具一式
種々御相談に応じます
錦町（ミツバ）横通り
まるの貸衣裳店
Ｔ　2281

音の巾をぐんと広げた
20センチの大型2スピーカー！
日立ステレオ

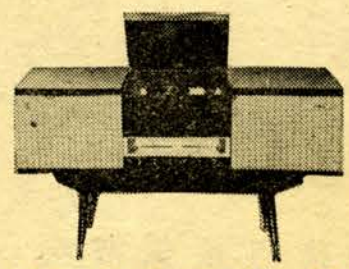

DPS―849シリーズ（ラジオ・一わせ）
ジオ合レ組2点
現金正価　38,000
月賦正価　40,500
日立販売株式会社
日立家庭電器販売株式会社
株式会社日立製作所
錦戸電気

転入、転出の増加やや目立つ

昨年一年間に三、二五九人ふえる

人口動態による住民登録

5カ年間の動態

当市の住民登録人口動態をみるとおり、出生率死亡率ともにしだいに低下しておりますが、出生率の低下速度が死亡率のそれを上回ったため、**第二表**の自然増加率はほぼ低下の傾向を見せております。一方**第一表**の転入者はしだいに増加し、転出者も同じ傾向を示しておりますが、**第二表**にみるとおり、社会増加率は三十五年において三十二年に及びませんが、三十六年は三十五年をさらに下回っております。これは、自然増と社会増を加えた増加率にも現われ、実数においては、年々ふえておりますが、増加率は大型化を見せているものの低下の傾向を示し当市の人口増加の特質を物語っております。

32年～35年の5カ年間の動態

第一表

区分	出生 人数	出生率	死亡 人数	死亡率	転入者 人数	転出者 人数
昭和年	人	人	人	人	人	人
32	1,166	20.8	388	6.9	4,304	1,876
33	1,205	20.7	337	5.7	4,302	2,291
34	1,164	19.4	324	5.4	4,622	3,064
35	1,177	18.7	299	4.8	5,782	3,231
36	1,244	18.8	349	5.3	6,203	3,839

昭和33年3月職権消除1,731人
出生率、死亡率は当年末、前年末総人口平均に対する比率。係数は千人当たり

第二表

区分	A 自然増 人数	A 自然増 増加率（千人当たり）	B 社会増 人数	B 社会増 増加率（千人当たり）	A＋B 人数	A＋B 増加率（千人当たり）	総人口、世帯数（各年末） 人口	世帯数
年次別								
昭和年	人	人	人	人	人	人	人	世帯
32	778	14.3	2,428	44.6	3,206	58.9	57,685	11,603
33	868	15.0	280	4.9	1,148	19.9	58,833	12,245
34	840	14.3	1,558	26.5	2,398	40.8	61,231	12,782
35	878	14.3	2,551	41.7	3,429	56.0	64,660	13,682
36	895	13.8	2,364	36.3	3,259	50.4	67,919	14,604

増加率は、前年末総人口に対する比率

結婚六四五件 離婚五五件 36年一年間に

市戸籍係で調べた三十二年から五カ年間の婚姻数はつぎのとおりで、人口増加にともないだんだんふえております。
なお、離婚は三十六年一カ年間で五十五件となっております。

32年	486件
33	481
34	549
35	608
36	645

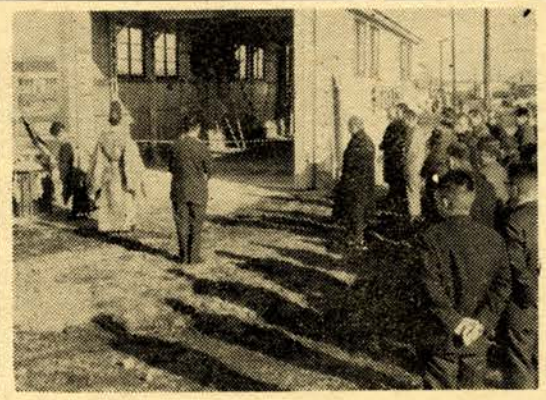

元町市立自動車学校西側に建築中の自動車検査場が昨年末できあがり十三日開所式を行ないました。
敷き地一万平方㍍、建て物は組み立て式フルファード構造平屋百十平方㍍（間口五・五㍍、奥ゆき二十㍍）工費は百万円

待望の車検場できる

で、ブレーキテスター、サイドスリップテスター、ライトテスターなども備えつけております。室蘭運輸事務所から毎月四回（主として毎週木曜日の予定）検査官が出張して検査業務のほか、登録書類の作成などの事務も代行することになっております。
（写真は車検場の開所式）

野犬狩り始まりました

2月20日まで 飼い犬は必ずつないでください

さいきん、野犬およびつながれていない畜犬による被害の苦情が各所でみられます。鑑札さえつけていれば離してもよいと思っている方がありますが、それは間違いです。飼い犬は生まれて三カ月たったら登録（毎年更新）し、鑑札を受けつないでおかなければなりません。また春秋二回の狂犬病予防接種を必ず受けなければなりません。なお市では二十日から二月二十日まで野犬掃とうを行ないます。
飼い犬（鑑札をつけている犬）でもつながず離れている犬はすべて野犬とみなし、処分いたしますからご注意ください。

赤ちゃんの健康相談

市保健課では第三回赤ちゃん健康相談（①体重・身長測定②発育に応じた育児相談）を十九日八区会館（緑町、木場町地区）で行ないましたが、つぎに樽前地区は二十二日（前十時～正午）樽前小学校で、錦岡地区は二十三日（前十時～正午）錦岡消防会館でそれぞれ行ないます。対象は昭和三十五年十二月一日から同三十六年十一月三十一日までの間に生まれた赤ちゃんですから必ず受けてください。
なお、健康相談に引き続き当日午後一時から同三時までそれぞれ同じ場所で家族計画の講習会を開きますから、多数お集りください。

成人式不参加者にも記念品

市教委では、十五日王子娯楽場で成人式と記念行事を行ない、おとなの仲間入りする青年たちの晴れの門出と前途を祝いましたが、当日参加したのは男女合わせて九二三人（該当者男六三四人、女六二四人計一、二五八人）でした。
なお、この成人式に参加できなかった方に、記念品を差し上げますから案内状（ハガキ）またはハンを持参のうえ、つぎの場所でお受け取りください。

▼市内居住者（高丘、糸井を含む）＝本町公民館▼勇払、三十一日まで（十八日間、三十六時間）成人学校特別講座を開くことになりました。内容は囲碁（初心者～十級―講師村田広之五段）民謡（初心者―同赤沢照翠）舞踊（初心者―同西川実扇）将棋（初心者～十級―同船沢隆安四段）ギター（初心者―同三浦和男）木版（初心者―同浅野武彦）の六科目、定員は各科目とも三十人で、希望者は受講料二百円（ほかにテキスト代百円）をそえて二十五日までにお申し込みください。定員になりしだい締め切ります。

公民館では二十九日から三月

民謡、舞踊など六科目 成人学校特別講座

山＝丸山小学校
弁天＝勇払出張所▼静川＝静川小学校▼柏原＝柏原小学校▼沼の端＝沼の端小学校▼植苗小中学校▼丸

言葉づかいが悪いのはどう直すか？

―第39号―

子どもと一しょに仕事をしていて教師が何かまちがったりすると、『バッカじゃなかろうか、こんな先生みたことない。テナモンジャナカロカネ』などとふさけたりする子どもたち、たしかにこのごろの子どもたちの言葉はみだれているようです。けれども、これは子どもだけに、また修身教育をやらないからなどといって、戦後の教育だけにその罪を負わせてよいものでしょうか。ひとたびラジオのスイッチをひねれば、アジヤ・パーとかサイザンス、オコンバンワなどのあやしげな言葉が次から次へと流れ、ラジオ、新聞、テレビ、映画などの波に乗って、たちまちのうちに全国にひろがるのです。つまり、戦後の流行語はマス・コミユニケーションによって生まれ、マス・コミユニケーションによってひろまるのですからおかあさんたちが、そうしたことに深い関心を寄せて、子どもを守る会とか、教師などと手をつないだりして、よいマス・コミユニケーションを作りあげようとする努力をなさることです。
都市のおかあさんの『どうもこのごろの子どもは言葉が悪い』という批判の中に問題があることもあります。ある学校の子で家で『おかあさま』とか『ママ』とかいわないとしかられるという一年生がいたので、おかあさんのことはいろいろなよびかたがあって『おかあさん』『かあちゃん』『おっかあ』など町や村の子どものくらしなどから話してやり、『おかあさんなら日本じゅうどこでもわかる』といったら、家へ帰って子どもが『おかあさま』を教育して『おかあさん』にしてしまったという例がありますが、ほんとうに民主化された正しい言葉を身につけさせたいものです。
（橋浦記）

行政苦情・お困りのことは 協力委員へ

表町一八 錦戸正一郎氏
東町一 蔦森春明氏

前厄後厄年祝い吉向条

樽前社神山（二月三日午後一時）

福を重ねる『吉の祓い』〜吉向の神事

禍を転じて福とする

◇古くから前厄・後厄とも申し、本厄を中心に、この三年間は、まず『神まいり』をして、万事によく注意し油断なく本業を守って努力することが大切であります。
◇今日大成功しているその基礎が、大厄の年に築かれたと申される方々の多くが伝えられておりますことも、『お祓い』をして、この趣旨を守って努力せられた方に輝いた栄光でございます。この意味で前途を祝福し、あわせて知友の方々に祝福していただく慣例がそれであります。

◇**大厄の年**（男二五・四二・六一歳 女一九・三三・三七歳）

◎男女厄年の方はぜひご参加ください！
前厄後厄の方も当日お参りするのがよいです
◆小厄の年
一三・一六・二四・二八・三四・三六・四一・五二・五五・六〇・六四・六九・七〇

◇**会費 金参百円**

◇ご祈願の上厄除お守・ご祈祷大麻・まよけの破魔矢・お供物を授与◇当日の混雑を防ぐため、お申込みの方に、引換券を差し上げることになっておりますから成るべくお早くお申込みください。◇当日は年男によって鬼やらい、福豆まき神事が厳修いたされます。
◇当日祭典終了後直会を行ないます。会費は二百円ですからご希望の方は多数ご参加願います。
◎申込所＝直接神社へ、または各地区総代へお納めください。

札幌雪まつり見学団募集

第13回札幌雪まつり見学団を募集していますから奮ってご参加ください。

◇期日＝2月4日（日曜）日帰り
◇乗り物＝暖房の完備した大型バス
◇人員＝100名
◇申込締め切り＝2月3日限り（予定人員に達し次第締め切ります）
◇集合場所と時刻＝駅前観光センター8時20分
◇出発時刻＝駅前8時30分、帰着18時
◇雪まつりの見学＝札幌到着後自由
◇帰途における集合場所＝テレビ塔の下、札幌出発時刻16時
◇会費＝大人400円、小人250円（会費前納）

苫小牧市営バス
電話代4141

会員募集!! 特別期間

期間 1月20日～2月20日

全国こけし趣味の会
会費（毎月） 100円
表情人形〃〃（〃） 250円
明典〃（陶器）〃（〃）250円～350円

期間中ご入会の方 粗品進呈

団体加入もお世話いたします。ご相談に応じケーに限りご入会に人形会員募集。

額縁趣味の店
平和堂
駅前通り TEL3830

苫小牧サービス株式会社
日立テレビ
修理のことは5年保証付き
回路数15も取扱います。
期間長月賦販売
FY940
現金正価 45,000
月賦正価 47,000
株式会社 猪原電気商会
本店TEL 2267 3639 支店TEL 4258

そめもの
白生地とそめもの
貴女の夢をかなえるきものことなら一度本店へお立寄ください
奥さまの副業に 染見本お貸しいたします
末広商店
三条橋バス停留所
T 三八五七

ガス・石油ストーブ大特売
シュバンク式プロパンストーブ
ミンク石油ストーブ
栄町1番地（株）諸永商店
T2364、3714